LUNOV MAGNUS STRIP

MARTI MISTERIJA

VANREDNO IZDANJE BROJ 48

CENA 250 DIN.

ČOVEK IZ ATLANTIDE

ČOVEK IZ ATLANTIDE

MARTI MISTERIJA PRIPREMA SERIJU ZANIMLJIVIH EMISIJA KOJE ĆE EMITOVANE NA TELEVIZIJI POD NAZIVOM „MISTERIJINE MISTERIJE".

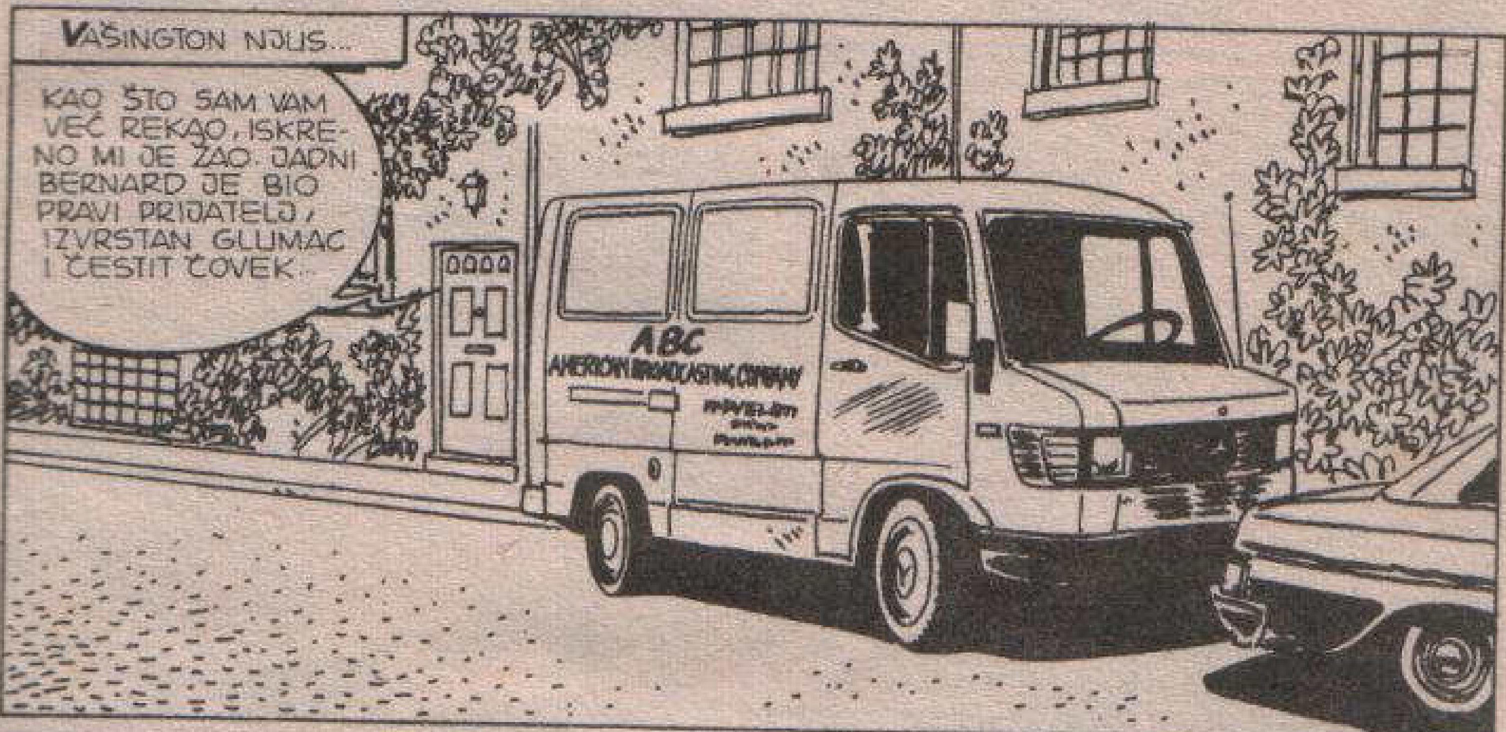

...KAO ŠTO STE MOŽDA VIDELI, PRVA EPIZODA JE TAKO NAPRAVLJENA DA TEK U POSLEDNJEM TRENUTKU, KAD SE POJAVI VELIKA PIRAMIDA, GLEDAOCI PRIMEĆUJU DA JE PRIČA SMEŠTENA U DALEKU PROŠLOST, A NE U SADAŠNJOST...
...KASNIJE ĆEMO PRISUSTVOVATI RAZARANJU TE DREVNE CIVILIZACIJE, REORGANIZACIJI MALIH GRUPA PREŽIVELIH...
...VIDEĆEMO KAKO SE, TOKOM VEKOVA, USPOMENA NA UNIŠTENU CIVILIZACIJU BRIŠE I MENJA DOBIJAJUĆI LEGENDARNE TONOVE...
„...A ONI ODABRANI ZA PRODUŽETAK VRSTE BIĆE DOČEKANI KAO BOŽANSTVA OD STRANE PREŽIVELOG STANOVNIŠTVA KOJE ĆE BITI VRAĆENO U POTPUNO PRIMITIVNO STANJE...”
...VIDEĆEMO KAKO DREVNA SAZNANJA PREŽIVLJAVAJU U USKOM KRUGU ELITNIH NAUČNIKA...
...I KAKO SE NJIHOVE TAJNE PRENOSE S GENERACIJE NA GENERACIJU, A NJIHOVE PRISTALICE POVREMENO NAZIVAJU „SVEŠTENICIMA”, „ALHEMIČARIMA” ILI JEDNOSTAVNO „VRAČEVIMA”

VIDEĆEMO KAKO SE ORGANIZUJU NEPRIJATELJI ZNANJA... VIDEĆEMO KAKO SE RAĐAJU INKVIZICIJA, LJUDI U CRNOM...
...I TAKO DALJE, I TAKO DALJE. U SVIM EPIZODAMA TE VRSTE SAGE JADNI BERNARD BI GLUMIO JUNAKA KOJI JE SIMBOL NAUKE U SLUŽBI VLASTI.
...TAČNO KAO U PRVOJ EPIZODI. ALI, KAO ŠTO VEROVATNO MNOGI NAŠI GLEDAOCI VEĆ ZNAJU...
...SINOĆ JE JEDAN KAMIONDŽIJA PO IMENU MORISON UDARIO VOZILOM U KUĆU GLUMCA MILTONA BERNARDA, U VAJTPLEJNSU, I NA MESTU GA UBIO...
...PREMA IZJAVI VLASNIKA I JEDNE KELNERICE, MORISON JE VEČERAO U RESTORANU UDALJENOM NEKOLIKO MILJA, GDE JE S VELIKIM INTERESOVANJEM PRATIO MISTERIJINU SERIJU...
„POSLE TOGA, NAPUSTIO JE RESTORAN „OSTAVLJAJUĆI UTISAK KAO DA SE NALAZI U TRANSU”... IZNENADA JE PROMENIO PRAVAC I ODMAH ZATIM UDARIO U GLUMČEVU KUĆU...”
POSLE TOGA KAMIONDŽIJA JE ŽIVEO JOŠ NEKOLIKO SATI. BIO JE JAKO OPEČEN JER, PRILIKOM UDARA, KAMION SE ZAPALIO. TOM PRILIKOM KAMIONDŽIJA JE IZGOVORIO SVEGA NEKOLIKO REČI.

NEKE SU BILE NA JEZIKU KOJI KELNERICA NIJE RAZUMELA. DRUGE SU, MEĐUTIM, BILE NA ENGLESKOM...
TEL Y
RECITE... MARTI MISTERIJI... DA SAM JA... BIO U PIRAMIDI...
...A JA, PONAVLJAM VAM, POJMA NEMAM ŠTA TA REČENICA ZNAČI. NA ŽALOST, PLAŠIM SE DA JE TAJ JADNIK NEKI NASTRAN TIP.
BERNARD JE IGRAO NESIMPATIČNU ULOGU I MORISON JE BIO REŠIO DA „GA KAZNI". IDENTIFIKOVAO JE BERNARDA S JUNAKOM KOGA JE IGRAO I UBIO GA JE...
TAJ NEPRIJATNI DOGAĐAJ LIČNO ME JE VEOMA POGODIO. ALI, NA ŽALOST, SLUČAJEVI „OBIČNOG LUDILA", KOJIH IMA TOLIKO...
...A SAD, MOLIM VAS DA ME IZVINITE. NE VERUJEM DA BIH IMAO IŠTA DRUGO DA IZJAVIM...

U KVARAHU, U KAIRU, MESEC DANA KASNIJE...
...ŽIVOPISNI STARI DEO GRADA SA TEZGAMA POD OTVORENIM NEBOM.
...I PRODAVNICE SLIČNE STARINARNICAMA
KRAAŠ!!

كثرة السلام خيبة!
NE, NISU OVDE...
A KO NIJE OVDE? OVDE SAM SAMO JA!
هاك!
هذا!
DO VRAGA! VIDELI SU NAS!

BILA SU SVEGA DVOJICA... A OSTALI?
MGRHH!
DA... ENO IH!
MGRHHRRR!
ZZAP!
ZZAP!

BANG!
BANG!
BANG!
PROKLETSTVO!
ZIP
ZIP
HMGRRR...
TO TI JE DOBRA IDEJA, JAVA!

OPROS-TITE...
كا حش!
OVOG PUTA SMO IM UMAKLI, JAVA.

...ZNAO SAM DA NIJE TREBALO DA IH POSLUŠAM. OVAKO SAM PONOVO NADRLJAO.
R GHH!
KAD GOD SRETNEMO TU ENDŽI, UVEK SE UVALIMO U GOMILU NEPRILIKA.
„...PRE DVE GODINE, S ONOM ZLATNOM KOBROM...“
„...ZATIM SLUČAJ SA DIJEM I KELIJEM...“
...I SAD... SAD NJEN TELEFONSKI POZIV... U KAIRU SAM... „PO SVAKU CENU MORAM DA TE VIDIM“... A JA, KAO BLESAN, ODMAH POJURIO...
...I NA MESTU SASTANKA ZATEKAO ONE SILEDŽIJE...

BAŠ SAM ISPAO GLUP... ALI GDE BI SAD ONA MOGLA BITI?
MOŽDA SU JE KIDNAPOVALI... MOŽDA...
TUMP!
OH, OPROSTITE, MOLIM VAS.
JA... ALI...
?!
?!

ENDŽI...
OH, MARTI...
ZNAM DA ĆEŠ SE SAD NALJUTITI... ALI POŠLA SAM U KUPOVINU, PA SAM ZABORAVILA NA VREME...
ZNAČI... NISI OTIŠLA NA SASTANAK?
KUNEM TI SE DA SAM POŠLA, MARTI... NEMOJ ME GRDITI, MOLIM TE...
E ONDA IMAŠ DA ZAHVALIŠ SVOJOJ SREĆNOJ ZVEZDI... U ONOM „SIMPATIČNOM BARU", GDE JE TREBALO DA SE NAĐEMO, BILO JE NEKOLIKO TIPOVA ZA KOJE BIH REKAO DA NE ULIVAJU POVERENJE...
...PRAVO DA TI KAŽEM, BIO SAM UBEĐEN DA TI SE DESILO NEŠTO NEPRIJATNO. PLAŠIO SAM SE DA SU TE KIDNAPOVALI ILI NEŠTO SLIČNO...
OH, MARTI, DRAGI...

TO MORA... MORA DA SU ONI. A JA... SKORO DA NISAM VEROVALA DA ONI POSTOJE...
ONI... O KOME GOVORIŠ?
ONI KOJI SU TERORISALI MOG JADNOG IRVINGA... OH, ČINI MI SE DA GUBIM RAZUM!
NE BIH ŽELEO DA ISPADNEM INDISKRETAN, ALI DA LI BIH MOGAO ZNATI KO JE IRVING I ZAŠTO JE „JADNI"? DA NIJE MOŽDA MRTAV?
JA... JA...
NE ZNAM. IRVING JE NESTAO, MARTI... A ZA TO SI I TI KRIV.
DA LI BIH MOGAO DA BUDEM UPOZNAT SA ČINJENIČNIM STANJEM?
OH, NARAVNO... DA, TI NE MOŽEŠ DA ZNAŠ.

SEĆAŠ LI SE SLUČAJA SA BLAGOM LOH NESA?... E PA...
„...POSLE TOG STRAŠNOG RAZOČARA-NJA, ODLUČILA SAM DA SE OPA-METIM...“
NAPUSTILA SAM MESTO U NOĆNOM KLUBU... I, POSLE NE-KOLIKO NEDELJA VERILA SAM SE...
S DŽEKOM TRBO-SEKOM? MISTER HAJDOM? VAMPIROM DRAKULOM?... ILI SIM-PATIČNIM JUNAKOM NAJTMARA 2? ČINI MI SE DA SI TI UPRAVO TA-LENTOVANA ZA IZBOR POGREŠNIH MUŠ-KARACA...
DOSTA, MARTI!
OPET? HTEO SAM REĆI... S KIM?
IRVING HIGINS NIJE IMAO NIKAKVE VEZE S TIM TIPO-VIMA. IRVING JE BIO NAUČ-NIK...
„...PROFESOR UNIVERZITETA KOGA SU VIŠE INTERESOVALE MOJE INTE-LEKTUALNE NEGO FIZIČKE OB-DARENOSTI...“
PONAVLJAJ SA MNOM: „ŽABA U ŠPANIJI KREKEĆE U POLJU“...
16

SIGURAN SAM U TO. PRODUŽI.
UKRATKO SVE SE ODVIJALO NE MOŽE BITI BOLJE, SVE DOK...
„...PRE MESEC DANA POŠLI SMO U NJUJORK. IRVING JE TREBALO DA ODRŽI NIZ PRE-DAVANJA...“
„...JEDNO VEČE IRVING JE UKLJUČIO TELEVIZOR...“
VEROVATNO DA BI PODIGAO TVOJ KULTURNI NIVO...
IHHH! TO JE MOJ POZNANIK, IRVING! ODLIČNO GA POZNAJEM...
...VEČERAŠNJI PRE-NOS NEŠTO JE AP-SOLUTNO POSEBNO. NIJE U PITANJU DO-KUMENTARNI FILM, VEĆ PRVA EPIZODA MINI FILMSKE SERIJE...
17
„...BIO JE TO TVOJ PROG-RAM POSVEĆEN ATLAN-TIDI...“

IRVING GA JE GLEDAO NE PROPUŠTAJUĆI NI-JEDNU REČ. ČINILO SE KAO DA JE U TRANSU...
...TO JE UTICAJ DOBROG SCENA-RIJA...
„...A KAD JE SA EKRANA NESTALA VELIKA PIRAMIDA USTUPIVŠI MESTO ZAVRŠNOJ ŠPICI, IRVING JE IZGOVORIO NEKOLIKO REČI...“
ODJEDNOM JE IZGLEDAO POREMEĆEN. „MORAMO POĆI“, GOVORIO JE. „MORAMO OTIĆI“. „KUDA“ UPITALA SAM GA S IZVESNIM STRAHOM. „KUDA?“... „KUDA?“
KUDA? TO SE I JA PITAM...
TA OVDE, U KAIRO, NARAVNO. IRVING ME JE PRAKTIČNO PRIMORAO DA POĐEM S NJIM.
„...VRLO JE MALO GOVORIO I POVREMENO BI IZGOVARAO REČI NA NEKOM ČUDNOM JEZIKU KOJI NISAM POZNAVALA...“
TWA

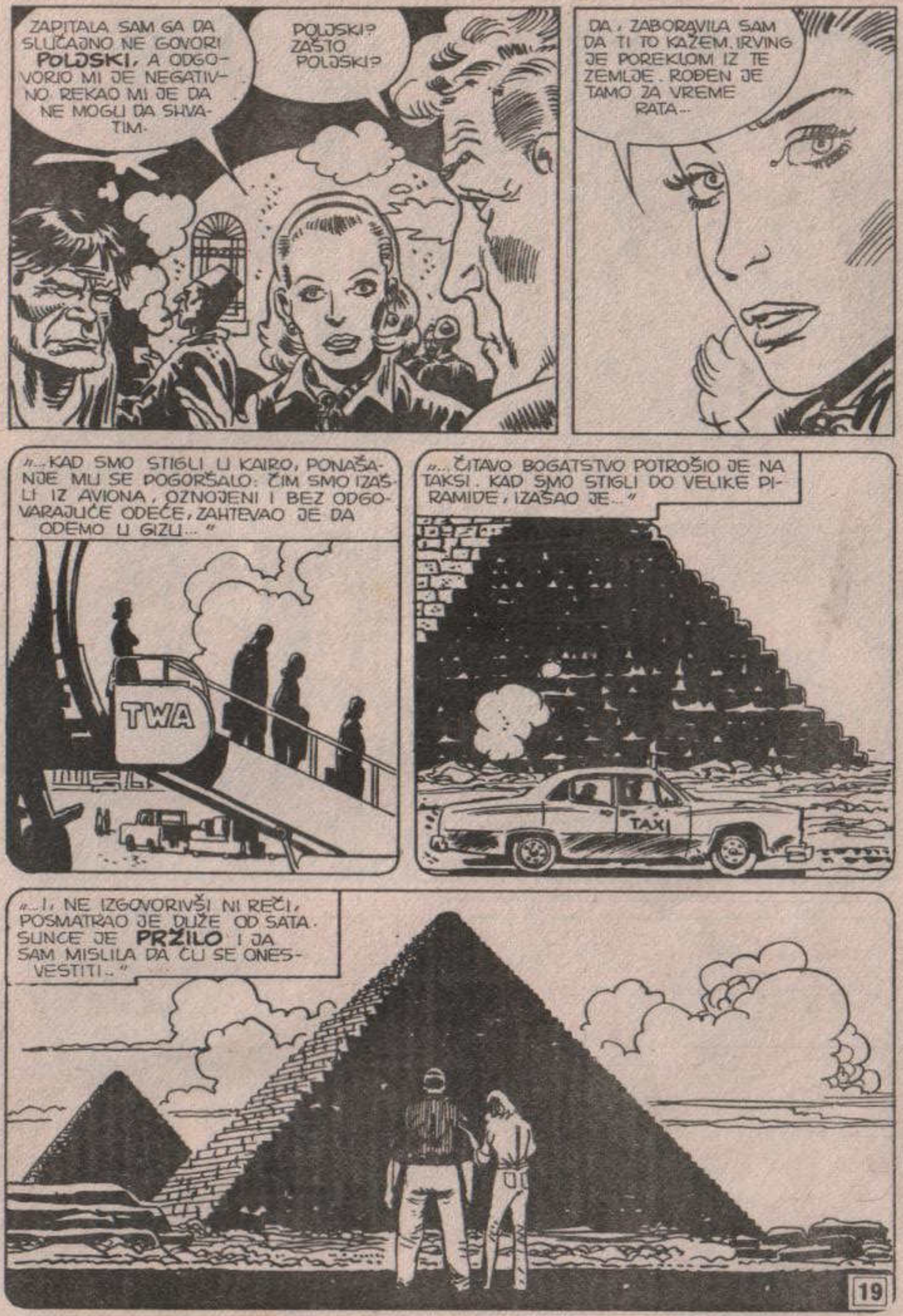
ZAPITALA SAM GA DA SLUČAJNO NE GOVORI POLJSKI, A ODGO-VORIO MI JE NEGATIV-NO. REKAO MI JE DA NE MOGU DA SHVA-TIM.
POLJSKI? ZAŠTO POLJSKI?
DA, ZABORAVILA SAM DA TI TO KAŽEM. IRVING JE POREKLOM IZ TE ZEMLJE. ROĐEN JE TAMO ZA VREME RATA...
„...KAD SMO STIGLI U KAIRO, PONAŠA-NJE MU SE POGORŠALO: ČIM SMO IZAŠ-LI IZ AVIONA, OZNOJENI I BEZ ODGO-VARAJUĆE ODEĆE, ZAHTEVAO JE DA ODEMO U GIZU...“
TWA
„...ČITAVO BOGATSTVO POTROŠIO JE NA TAKSI. KAD SMO STIGLI DO VELIKE PI-RAMIDE, IZAŠAO JE...“
TAXI
„...I, NE IZGOVORIVŠI NI REČI, POSMATRAO JE DUŽE OD SATA. SUNCE JE PRŽILO I JA SAM MISLILA DA ĆU SE ONES-VESTITI...“

ZATIM SU POČELE NEVOLJE. IRVING JE BIO UBEĐEN DA GA PRATE...
»...GOVORIO JE DA MOTRE NA SVAKI NJEGOV KORAK. I, ZAISTA, JEDNO VEČE, U STAROM DELU GRADA, NEKO GA JE NAPAO...«
»...NE ZNAM TAČNO KOLIKO IH JE BILO. ALI...«
»...NA NAŠU SREĆU, NAIŠLA JE EGIPATSKA POLICIJA I NAŠI NAPADAČI POBEGLI SU GLAVOM BEZ OBZIRA...«

BILA SAM SIGURNA DA SE RADI O OBIČNOM POKUŠAJU PLJAČKE. ALI IRVING JE DAO APSOLUTNO NERAZUMLJIVU IZJAVU...
NE PLJAČKAŠI! VI RAZUMETI? TO BITI ONI! ONI HTETI ZAROBITI MENE! VI RAZUMETI?
MORALA SAM DA UPOTREBIM SVU SVOJU VEŠTINU DA IH UBEDIM DA NE UHAPSE I NAS. POLICAJCI SU VEROVALI DA SMO PIJANI...
PRE NEKOLIKO DANA, KAD SAM SE PROBUDILA, JADNI IRVING NIJE VIŠE LEŽAO PORED MENE. NA NJEGOVOM MESTU ZATEKLA SAM PISAMCE.
Moram se sakriti. Traže me. Beži odavde. Nemoj zvati policiju. Volim te. Irving
...TADA SAM TI POSLALA ONAJ TELEGRAM. TVOJA EMISIJA JE DOVELA IRVINGA U TAKVO STANJE, PA SAM STOGA MISLILA DA...
HM...

MADA BIH VOLEO DA SKINEM SA SEBE ODGOVORNOST ZA TAJ SLUČAJ, PRIZNAJEM DA MORA DA POSTOJI NEŠTO.
...TAČNO JE DA SU NAS NEKI TIPOVI ČEKALI. VEROVATNO SU PRISLUŠKIVALI NAŠ TELEFONSKI RAZGOVOR.
DAKLE, I TI MISLIŠ DA JE IRVING IMAO NEPRIJATELJA?
NE BIH SE MOGAO ZAKLETI... ALI, NA OSNOVU ŠTO SI MI ISPRIČALA, REKAO BIH DA JE TAKO. MADA NE ZNAM RAZLOGE NEPRIJATELJSTVA...
...JESI LI SIGURNA DA JE TAJ TVOJ VOLJENI IRVING STVARNO PROFESOR UNIVERZITETA... A NE, NA PRIMER, VOĐA NEKE MAFIJAŠKE BANDE ILI POKAJNIK NEKE „KOZE NOSTRE"?...
PRESTANI S TIM, MARTI.
BOLJE POGLEDAJ NJEGOVU SLIKU. LIČI LI TI ON NA ČOVEKA KOJI BI MUVU UBIO?
GROM I PAKAO!

ŠTA JE, MARTI? POZNAJEŠ GA?
NE... NE NJEGA. ENDŽI, KAŽI, DA IRVING, SLUČAJNO, NIJE IMAO BRATA BLIZANCA?
JA... MISLIM NIJE. NIJE I DA MI PRIČ SVOJOJ POR DICI...
ENDŽI! ISTI TAKAV ČOVEK UDARIO JE KAMIONOM U KUĆU JEDNOG GLUMCA. TO JE URADIO...
...ODMAH POSLE GLEDANJA MOJE EMISIJE NA TELEVIZIJI.

ZA TO VREME NA KAIRSKOM AERODROMU...
TWA
IZ JEDNOG DŽAMBA TV ISKRCALA SE GRUPA PUTNIKA...
TWA
TWA
...A, U ISTOM TRENUTKU...
GDE JE? GOVORI, NIŠTARIJO! GDE JE?
TO... VAM... NIKAD NEĆU REĆI...

U MEĐUVREMENU...
DVA ISTOVETNA ČOVEKA, KOJI SU SE PONAŠALI KAO DA SU ŠENULI POŠTO SU GLEDALI FILM O ATLANTIDI...
...OVOG PUTA MO
DA TI DAM ZA PR
ENDŽI... NA NEKI NAČIN... JA... MOJ PROGRAM... UMEŠANI SMO U OVAJ SLUČAJ.
A ZAŠTO SU NAM TI LJUDI POSTAVILI KLOPKU, MARTI?
HM... MOGU SAMO POKUŠATI DA POGODIM. MOŽDA JE TVOJ IRVING ZNAO NEŠTO ŠTO BI NEKOG MOGLO INTERESOVATI... I TAJ NEKO JE MISLIO DA JE TO TEBI POVERIO...
MARTI... JA BIH MOGLA DA POSLUŽIM KAO MAMAC KAD BI ONI PONOVO POKUŠALI DA ME KIDNAPUJU, VI BISTE NAS MOGLI PRATITI I...
TO MI NEMOJ SPOMINJATI.
MOŽDA ONI NEĆE DA TE KIDNAPUJU, VEĆ SAMO HOĆE DA TI ZAPUŠE USTA. MEĐUTIM, NE ZNAM KAKO BISMO MOGLI INTERVENISATI DA ZAUSTAVIMO METKE KOJI IZLAZE IZ PUŠKOMITRALJEZA...
NE, ENDŽI... AKO SVI PROMENIMO HOTEL, I TI POĐEŠ SA NAMA... NEĆEŠ NIKUD IĆI SAMA, VEĆ SAMO U NAŠEM DRUŠTVU. NE SMEMO SE IZLAGATI RIZICIMA.
JA...
DOBRO, ALI ŠTA NAMERAVATE DA UČINITE ZA IRVINGA?

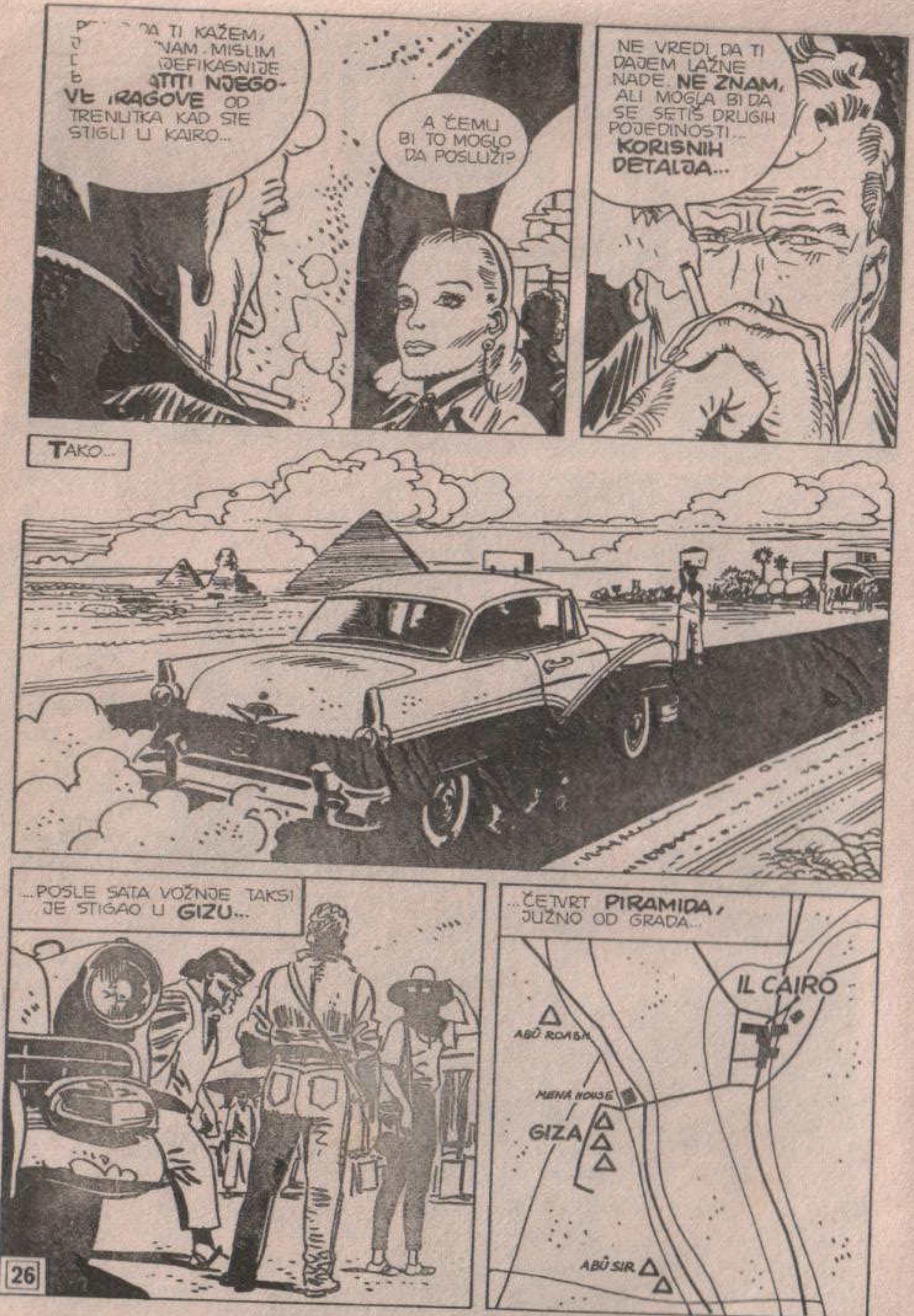
DA TI KAŽEM,
NAM. MIŠLIM
DEFIKASNIJE
TITI NJEGO-
VE TRAGOVE OD
TRENUTKA KAD STE
STIGLI U KAIRO...
A ČEMU BI TO MOGLO DA POSLUŽI?
NE VREDI DA TI DAJEM LAŽNE NADE. NE ZNAM, ALI MOGLA BI DA SE SETIŠ DRUGIH POJEDINOSTI... KORISNIH DETALJA...
TAKO...
...POSLE SATA VOŽNJE TAKSI JE STIGAO U GIZU...
...ČETVRT PIRAMIDA, JUŽNO OD GRADA...
IL CAIRO
ABŪ ROASH
MENA HOUSE
GIZA
ABŪ SIR

PRVI KONTAKT SA VELIKOM RAVNICOM NEPRIJATAN JE. NIZ RUŽNIH ZGRADA OD BETONA OKRUŽAVA PROSTOR KOJI SLUŽI KAO STANICA ZA AUTOBUSE I TRAMVAJE KOJI DOLAZE IZ CENTRA...
51
...TU SE NALAZI I OGROMAN BROJ TEZGI SA SUVENIRIMA...
...GONIČI KAMILA NUDE SVOJE USLUGE DA PROVEDU PUTNIKE PREKO NEKOLIKO STOTINA METARA PUSTINJE KOJI DELE OGROMNE GRAĐEVINE OD „CIVILIZACIJE"...
REKLA SI DA JE IRVING DUGO STAJAO POSMATRAJUĆI PIRAMIDE... SEĆAŠ LI SE NA KOM JE MESTU TO TAČNO BILO?
MISLIM DA...
STAO JE MALO DALJE, U ONOM PRAVCU...
HAJDEMO...
ALI... ŠTA TI MISLIŠ DA ĆEŠ PRONAĆI?
NE ZNAM, REKAO SAM TI VEĆ. ALI MOŽDA ĆEŠ SE SETITI NEKOG NJEGOVOG GESTA... NEKE NJEGOVE REČI...
ETO... STAJAO JE TAMO... OTPRILIKE NA MESTU GDE SE NALAZI ONAJ ČOVEK.

ALI...
IRVING! ONO JE IRVING!
!
IRVING! LJUBAVI... U KAKVU SI ME BRIGU BACIO...
JA...
JA SE NE ZOVEM IRVING. ZAMENILI STE ME S NEKIM DRUGIM...
ALI...
NIJE MOGUĆE! ZAŠTO SE PRETVARAŠ DA ME NE PREPOZNAJEŠ?... ZAŠTO?
...ŠTA SE TO, KOG VRAGA, DEŠAVA?

TO JE ON... IRVING... ALI NE PREPOZNAJE ME...
ŠTO MU GROMOVA!
VEĆ SAM VAM REKAO DA NISAM ČOVEK KOGA TRAŽITE. JA SE ZOVEM KOVAČ I TEK PRE NEKOLIKO ČASOVA STIGAO SAM U KAIRO...
ALI...
...OSTAVI GA NA MIRU, ENDŽI. MOGU LI NEŠTO DA VAS UPITAM, MISTER KOVAČ?
HEJ, ALI VI STE...
PROKLETSTVO... SAD BISTE MI MOGLI OBJASNITI ŠTA SE KOG VRAGA DESILO?
?
...VI STE MARTI MISTERIJA, ZAR NE? E PA, KAO I UVEK, GLEDAO SAM VAŠ PROGRAM NA TELEVIZIJI.
...I, POŠTO SAM VIDEO ONU EPIZODU O ATLANTIDI DOGODILO MI SE NEŠTO NEVEROVATNO.

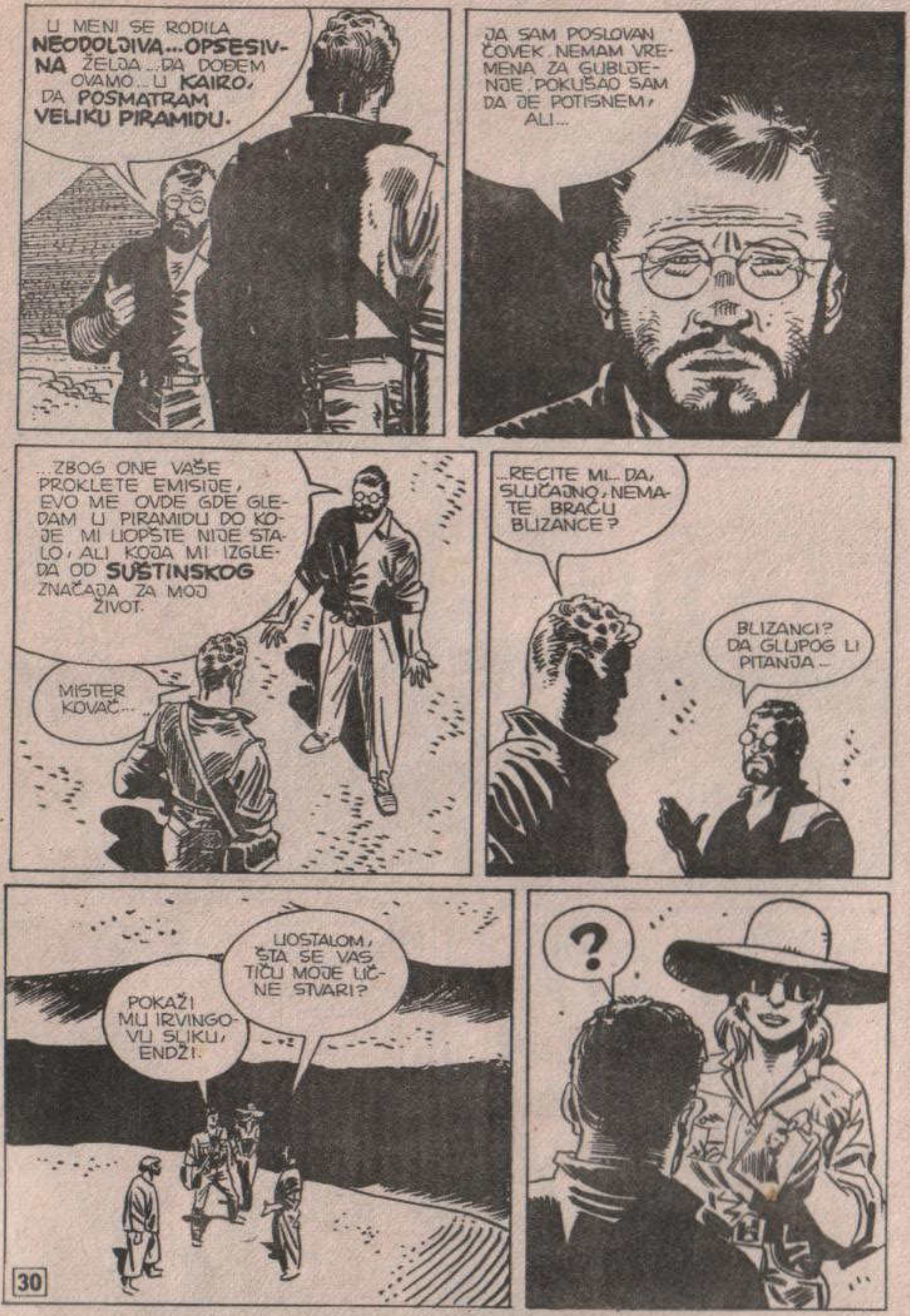
U MENI SE RODILA NEODOLJIVA... OPSESIVNA ŽELJA... DA DOĐEM OVAMO... U KAIRO, DA POSMATRAM VELIKU PIRAMIDU.
JA SAM POSLOVAN ČOVEK. NEMAM VREMENA ZA GUBLJENJE. POKUŠAO SAM DA JE POTISNEM, ALI...
...ZBOG ONE VAŠE PROKLETE EMISIJE, EVO ME OVDE GDE GLEDAM U PIRAMIDU DO KOJE MI UOPŠTE NIJE STALO, ALI KOJA MI IZGLEDA OD SUŠTINSKOG ZNAČAJA ZA MOJ ŽIVOT.
MISTER KOVAČ...
...RECITE MI... DA, SLUČAJNO, NEMATE BRAĆU BLIZANCE?
BLIZANCI? DA GLUPOG LI PITANJA...
UOSTALOM, ŠTA SE VAS TIČU MOJE LIČNE STVARI?
POKAŽI MU IRVINGOVU SLIKU, ENDŽI.
?

ALI... OVO SAM JA... BEZ NAOČARA, ALI SAM JA. ODAKLE VAM OVA SLIKA?
ČINI MI SE DA ĆEMO MORATI PODUŽE RAZGOVARATI, MISTER KOVAČ...
KASNIJE, U RASKOŠNOM HOTELU MENA HAUZ, GDE JE MISTERIJA ODSEO...
...I TAKO, JOŠ DVE OSOBE, POTPUNO IDENTIČNE SA MNOM... ČUDNO SU REAGOVALE POŠTO SU GLEDALE ONAJ PROGRAM.
TAČNO. REAKCIJE SU BILE RAZLIČITE, ZAVISNO OD NJIHOVE LIČNOSTI.
ONAJ KAMIONDŽIJA BIO JE KAKO DA KAŽEM... SIROV I REAGOVAO JE NASILNIČKI, KAO DA JE ŽELEO DA SE OSVETI ONOM GLUMCU KOJI JE GLUMIO NEGATIVNU LIČNOST...
...IRVING... VERENIK OVE DEVOJKE, NAUČNIK JE... NJEGOVA REAKCIJA BILA JE PSIHOLOŠKI SLOŽENIJA. STRAH OD NEKOGA ILI NEČEGA, SVESNOST DA ČUVA NEKU TAJNU...

ŠTO SE VAS TIČE... REKLI STE DA STE POSLOVAN ČOVEK. ČOVEK STE KOJI ČVRSTO STOJI NOGAMA NA ZEMLJI. VI STE ČITAVU SITUACIJU PRIHVATILI GOTOVO PROTIV SVOJE VOLJE...
...ALI STE, UPRKOS TOME, OSEĆALI **NEODOLJIVU ŽELJU DA DOĐETE DO PIRAMIDE**.
TO JE TAČNO.
A SAD ISTO TAKO OSEĆAM **NEODOLJIVU** ŽELJU DA SE VRATIM KUĆI... NEĆU DA IMAM NIKAKVE VEZE S OVIM SLUČAJEM!

OH... NE ZNAM ŠTA TO ZNAČI... ALI ČUJEM ISTE ONE REČI KOJE JE IRVING NEPREKIDNO IZGOVARAO...
KOVAČ... KAKO SE OSEĆATE?
JA...
...ZA ČASAK MI SE UČINILO DA ŽIVIM U JEDNOM DRUGOM SVETU... SVETU KOJI ĆE DA **NESTANE...**
...I OSETIO SAM DA **PRIPADAM** TOME SVETU. JA... NE RAZUMEM...
RECITE... MARTI MISTERIJI... DA SAM BIO U ONOJ PIRAMIDI...

KOVAČ! MORATE NAM POMOĆI, VI STE JEDINI U STANJU DA TO UČINITE...
...MOŽDA SE IZA OVOGA ŠTO SE SAD DEŠAVA KRIJE NEŠTO VAŽNO... NE RAČUNAJUĆI DA BISMO, S VAŠOM POMOĆU, MOGLI DA ODGONETNEMO ŠTA SE DESILO IRVINGU...
JA...
NE VIDIM KAKO BIH VAM JA MOGAO POMOĆI, NI SAM NE ZNAM ŠTA SE SA MNOM DEŠAVA...
...MALOČAS SAM VAS NEŠTO UPITAO O VAŠOJ PROŠLOSTI, A VI STE MI ODGOVORILI DA SE TO MENE NE TIČE. MOŽDA...
...I IRVING JE BIO JAKO LJUBOMORAN NA SVOJU PROŠLOST...
HM... ČINJENICA JE VRLO JEDNOSTAVNA, MIS ENDŽI, JA NEMAM PROŠLOSTI...
...ILI, BOLJE... NE ZNAJEM JE.
ZN DA SAM ROĐEN U
SKOJ NA OSNOVU
MALO INFORMACIJA KOJE POSEDUJEM, MISLIM DA SAM PRVE MESECE ŽIVOTA PROVEO U JEDNOM NEMAČKOM LOGORU...
34

POSLE POBEDE SAVEZNIKA, PREBAČEN SAM U SJEDINJENE DRŽAVE, GDE ME JE USVOJIO JEDAN BRAČNI PAR, AMERIKANCI...
TI LJUDI KOJI SU ME USVOJILI UMRLI SU PRE NEKOLIKO GODINA. VIŠE PUTA SAM IH MOLIO DA MI OBJASNE MOJE POREKLO, ALI ONI NISU NIŠTA ZNALI...
...ONI SU ME USVOJILI U JEDNOM AMERIČKOM SIROTIŠTU GDE SAM BIO PRIHVAĆEN KAO „RATNO SIROČE"...
RAZUMEM...
A KAKO STE SKUPILI TE PODATKE O PRVIM MESECIMA SVOG ŽIVOTA?
JA SAM PRILIČNO IMUĆAN ČOVEK, MISTER DŽAJ, ŠTO JE SAVRŠENO RAZUMLJIVO. UVEK SAM ŽARKO ŽELEO DA UPOZNAM SVOJE STVARNO POREKLO...
...TAKO MI JE POŠLO ZA RUKOM DA UĐEM U TRAG NEKOLICINI OSOBA KOJE SU IMALE VEZE SA SIROTIŠTEM. NI ONE NISU MNOGO ZNALE. TO TRAGANJE, KOJE SE OTEGLO GODINAMA, STAJALO JE MNOGO PARA, A SAZNAO SAM SAMO ONO ŠTO SAM MALOČAS REKAO...
ROĐEN JE U POLJSKOJ... KAO IRVING...
MISTER KOVAČ... MOŽETE LI MI MALO PRECIZNIJE OPISATI ŠTA STE OSETILI PRE NEKOLIKO TRENUTAKA?
PA JA...
35

...OSEĆAO SAM SE KAO DA SAM... IZNENADA... POSTAO NEKO DRUGI JOŠ UVEK JA, ALI DRUGA LIČNOST. NE ZNAM MOŽETE LI ME RAZUMETI... A TAJ „DRUGI"...
...ON JE BIO STRAŠNO STAR. NEMOJTE ME PITATI KAKO SAM TO SAZNAO. SAMO ZNAM DA JE TAKO BILO. NAROČITO...
...ZNAO SAM DA ONAJ DRUGI IMA DA OBAVI JEDAN ZADATAK. „ON" JE ZNAO STRAŠNU TAJNU, A ZADATAK MU JE BIO DA UPOZORI ČOVEČANSTVO NA OPASNOST KOJOJ IDE U SUSRET. VIŠE, NA ŽALOST, NISAM U STANJU DA VAM KAŽEM...
...ONAJ „DRUGI" POČEO JE U VAMA DA SE JAVLJA POSLE GLEDANJA MOG PROGRAMA NA TELEVIZIJI. MOŽETE LI SE SETITI TAČNO U KOM TRENUTKU?
NARAVNO...
...NEODOLJIVA ŽELJA DA SE VRATIM OVAMO JAVILA SE TAČNO U ONOM TRENUTKU KAD SE NA EKRANU POJAVILA PIRAMIDA. PIRAMIDA KOJA NIJE BILA ONA KOJU SMO VIDELI U ŠKOLSKIM UDŽBENICIMA, VEĆ PIRAMIDA KOJA JE PREDSTAVLJALA NEŠTO MNOGO VIŠE OD NADGROBNOG SPOMENIKA.
...JA SAM SVESTAN DA SU TO SVE FANTAZIJE JEDNOG LUDAKA... PA IPAK...
NEMATE POTREBE TAKO O SEBI DA MISLITE, KOVAČ...
...JAVA I JA SMO SE VEĆ SRETALI SA SLIČNIM „FANTAZIJAMA" U KOJIMA SE OBIČNO KRIJE ISTINITA POZADINA...
36

U MEĐUVREMENU...
I ONDA?
NIŠTA SE NE MOŽE UČINITI, EFENDIJA.
...DEVOJKA NIJE DOŠLA NA SASTANAK, A LJUDI S KOJIMA JE TREBALO DA SE SRETNE RAZBEŽALI SU SE...
TO STE MI VEĆ REKLI... NISU SE VRATILI U HOTEL?
NISU... MISLIM DA SU NA BRZINU PROMENILI HOTEL DA BI IZBEGLI OPASNOST...
JOŠ NISMO USPELI DA IM UĐEMO U TRAG, ALI ZA NEKOLIKO DANA JAMČIM VAM DA...
NEKOLIKO DANA... BUDALO!
AKO JE IRVING NEŠTO REKAO DEVOJCI, MOŽDA JE ONA VEĆ NA LICU MESTA... A TREBALO JE MI PRVI DA BUDEMO...
...U PITANJU JE OPERACIJA KOJA JE ZAPOČELA PRE VIŠE OD ČETRDESET GODINA... I SAD, KAD TREBA DA SE ZAVRŠI, NE MOŽEMO RIZIKOVATI DA SVE PROPADNE ZBOG ONOG KO JE POSLEDNJI STIGAO...
37

PREPUSTITE NAMA TOG IRVINGA, EFENDIJA, MI ZNAMO KAKO ĆEMO GA NATERATI DA PROGOVORI.
A MOŽDA I KAKO DA GA UBIJETE I TAKO UNIŠTITE TRUD TOLIKIH GODINA RADA...
...TAJ ČOVEK JE SAD POSTAO NEKA VRSTA FANATIKA. NEĆE PROGOVORITI...
TU TREBA ODABRATI DRUGI NAČIN. OVOGA PUTA NE SMETE DA POGREŠITE, BUDALE...
GIZA...
KEOPSOVA PIRAMIDA NAJVEĆA JE PIRAMIDA NA SVETU.
PREMA ZVANIČNOJ ISTORIOGRAFIJI, PODIGNUTA JE ZA VREME ČETVRTE DINASTIJE, TO JEST IZMEĐU 2700. I 2600. GODINE PRE NAŠE ERE.
VISOKA JE 150 METARA, A STRANA JOJ JE DUGAČKA 270 M. SASTOJI SE OD DVA MILIONA I TRISTA HILJADA GRANITNIH BLOKOVA, KOJI SU TEŠKI SVAKI PO DVE TONE...
150
270
38

...KAKO JE BILO MOGUĆE PODIĆI GRAĐEVINU KOJA PRKOSI MODERNOJ TEHNOLOGIJI U TAKO DAVNO VREME? „TRADICIONALNIH" OBJAŠNJENJA IMA BEZBROJ, ALI NIJEDNO NIJE UBEDLJIVO...
...POSTOJI TEORIJA PREMA KOJOJ JE ČITAV KOMPLEKS PIRAMIDA MNOGO STARIJI I DA GA JE PODIGLA JEDNA CIVILIZACIJA KOJA JE U TEHNOLOŠKOM POGLEDU BILA MNOGO NAPREDNIJA, A IŠČEZLA JE PRE NEKOLIKO HILJADA GODINA...
...PREMA ARAPSKOM ISTORIČARU IBN BATUTI, PODIGAO JU JE „MUDRAC" KOJI JE ŽELEO DA U „TU GRAĐEVINU" POHRANI SVEDOČANSTVA O SVETU OSUĐENOM NA PROPAST.
...TIME BI SE MOGLE OBJASNITI I NEKE MATEMATIČKE PODUDARNOSTI KOJE JE 1830 USTANOVIO NEKI DŽON TEJLOR BAZIRAJUĆI SE NA NEKIM MERENJIMA KOJA JE OBAVIO PUKOVNIK HAUARD VIZ. TEJLOR JE „OTKRIO" DA PIRAMIDA, SVOJIM PROPORCIJAMA, IZRAŽAVA TEŽINU ZEMLJE I NJENU UDALJENOST OD SUNCA...
...A DA JOJ PERIMETAR OZNAČAVA DUŽINU SUNČEVE GODINE, DOK JOJ VISINA PREMA OSNOVI STOJI KAO RADIJUS NEKOG KRUGA PREMA KRUGU...
39

MNOGE OD TIH PRETPOSTAVKI POBIJENE SU, ALI NEKE SU OSTALE. PREMA NEKIMA, TI MATEMATIČKI ODNOSI NISU NIŠTA DRUGO DO SIGNALI PROUČENI S CILJEM DA ODOLE MILENIJAMA I SAOPŠTE PORUKE BUDUĆIM GENERACIJAMA...
MARTI...
JA NISAM NAROČITO OBRAZOVANA, ALI MI SE ČINI DA SU U PIRAMIDAMA PRONAĐENI HIJEROGLIFI KOJI SU SIGURNO EGIPATSKI.
TAKO JE.
POČEV OD 1820 GODINE NAŠE ERE, KAD JE KALIF EL MAMUN, UBEĐEN DA PIRAMIDA KRIJE NEKO DRAGOCENO BLAGO, USPEO DA PRONAĐE ULAZ U UNUTRAŠNJE ODAJE, PIRAMIDA JE BILA SISTEMATSKI ISTRAŽIVANA...
VENTILACIONA KOMORA
VELIKI HODNIK
KRALJEVA ODAJA
VENTILATORI
KRALJIČINA ODAJA
PEĆINA
ULAZ
...U NJOJ NIJE PRONAĐENO NIKAKVO BLAGO, ALI JE DOBIJEN DOKAZ DA JE NEKO RANIJE VEĆ BIO UŠAO U TU OGROMNU GRAĐEVINU. PREMA TEJLOROVIM SLEDBENICIMA I PRISTALICAMA NJEGOVE TEORIJE...
...STARI EGIPĆANI SU SE PONELI TAČNO KAO PLJAČKAŠI MNOGO KASNIJE. ONI SU ZATEKLI TAJ SPOMENIK, UŠLI SU U NJEGA I PRILAGODILI GA SVOJIM POTREBAMA. UOSTALOM, U TO VREME BILO JE UOBIČAJENO DA SE POTPISUJU SPOMENICI OTETI OD NEPRIJATELJA...
OH...

ŠTA JE, KOVAČ?
JA... JA NE...
...MISTERIJA... JA ODAVDE POTIČEM! SA OVOG MESTA!
?
ZA TO VREME...
OHH...
KONOPAC... POPUŠTA... OSEĆAM TO...
KAD BIH SAMO MOGAO DA...
SNAP!

TRUMP
THUMP
A SAD... MORAM PRONAĆI NAČIN DA IZAĐEM...

GIZA...
OVDE! OVDE SU ME PRONAŠLI.
ŠTA STE HTELI REĆI, KOVAČ? KO VAS JE PRONAŠAO?
NE ZNAM! ALI ZNAM DA SAM BIO NA SAMRTI! TEK ŠTO SAM BIO IZAŠAO I SUNCE ME JE BILO UBILO...
...ODANDE SAM BIO IZAŠAO...
...IZGOVARAJUĆI REČI NA NEKOM ZABORAVLJENOM JEZIKU, KOVAČ SE UPUTIO PREMA ODREĐENOJ TAČKI IZMEĐU KEOPSOVE I KEFRENOVE PIRAMIDE...
MENA HAUZ
PUT ZA KAIRO
N
KEOPSOVA PIRAMIDA
KEFRENOVA PIRAMIDA
HARMAKISOVA SFINGA
MIKERINOSOVA PIRAMIDA

ZA TO VREME...
BANG! BANG!
SAD ZNAM KUDA TREBA DA IDEM... ZNAM!
IMAM DA OBAVIM JEDAN ZADATAK... IAKO SE JOŠ NE SEĆAM KOJI...
...ALI, KAD BUDEM STIGAO DO **MESTA** MOŽDA ĆU SE SETITI.

GIZA...
MARTI... OH, MAJKO MILA, ŠTA MU JE ODJEDNOM?
NE ZNAM, ENDŽI... ALI ČINI MI SE DA **ZNA** KUDA IDE.
OBASJANA MESEČINOM, PUSTINJA JE LIČILA NA OGROMAN OKEAN... U KOME JE SVAKI KVADRATNI CENTIMETAR **ISTOVETAN SA DRUGIM.**
MILENIJAMA SU LJUDI IZ SVIH KRAJEVA SVETA **UZALUD KRSTARILI** PUSTINJOM TRAŽEĆI **BASNOSLOVNO BLAGO PIRAMIDA,** PA IPAK...
OVDE JE...
TRAŽI NEŠTO... TRAŽI NEŠTO MEĐU STENAMA... ŠTA MISLI DA ĆE NAĆI?
EVO GA...

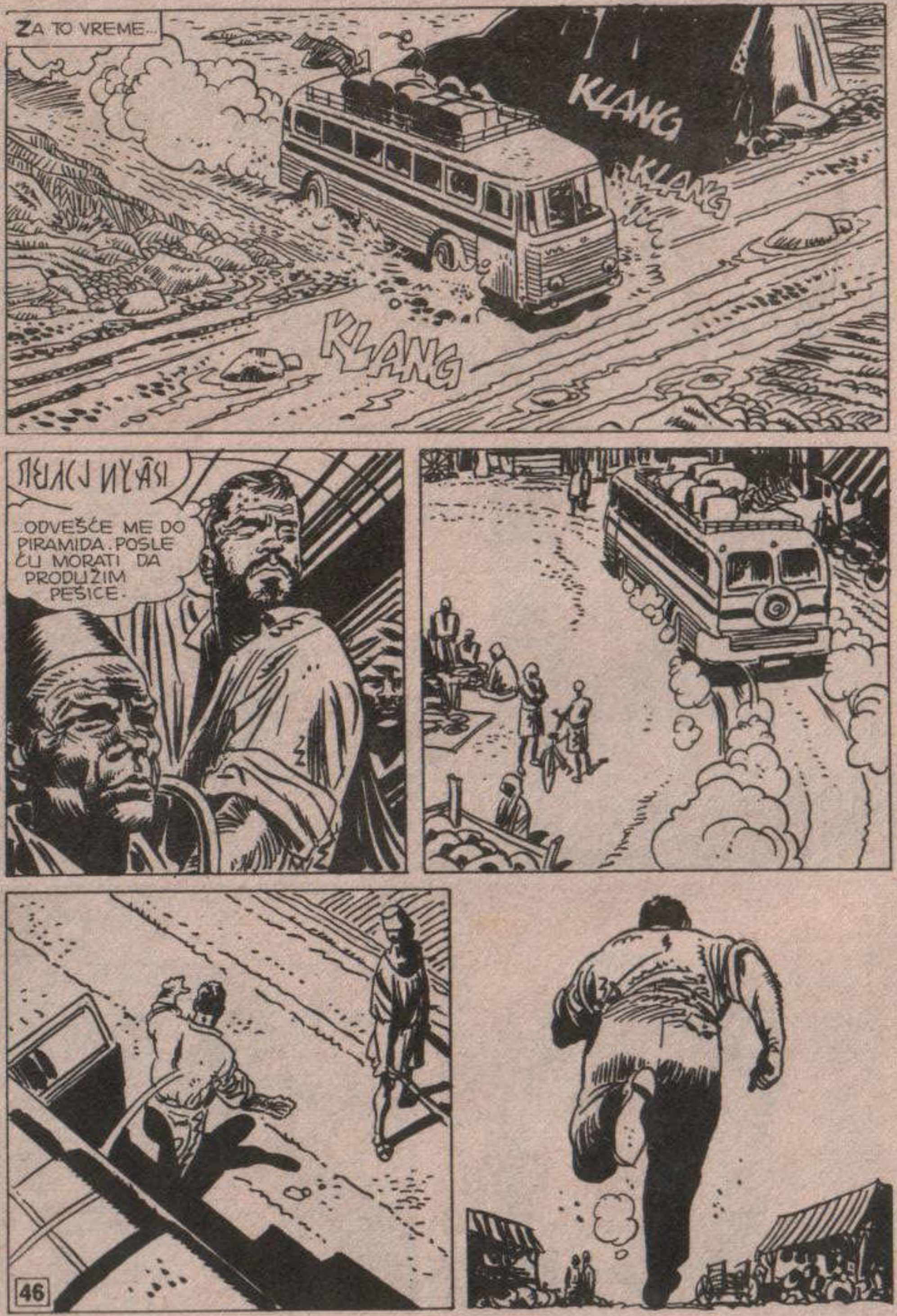

ZA TO VREME...
KLANG
KLANG
KLANG
...ODVEŠĆE ME DO PIRAMIDA. POSLE ĆU MORATI DA PRODUŽIM PEŠICE.

TO JE NEVEROVATNO... BIO JE TO DOSTA VIDLJIV PROLAZ... ALI GA NIKO NIKAD NIJE PRIMETIO.
KUDA... KUDA SADA IDE?
NE ZNAM, ALI ČINI MI SE DA JE KOVAČU TO POSVE JASNO.
POSTEPENO, USKI PROLAZ U STENI POSTAJAO JE SVE ŠIRI...
...DA BI SE PRETVORIO U PRAVI VEŠTAČKI HODNIK...
GROM I PAKAO!... POGLEDAJ!
HMGRR...
LIČI MI NA JEDAN OD PROLAZA VELIKE PIRAMIDE... ALI BEZ IJEDNOG HIJEROGLIFA...
SAD JE KOVAČ NAPREDOVAO SIGURNO... KAO DA SAVRŠENO POZNAJE TU ZABORAVLJENU PEĆINU.

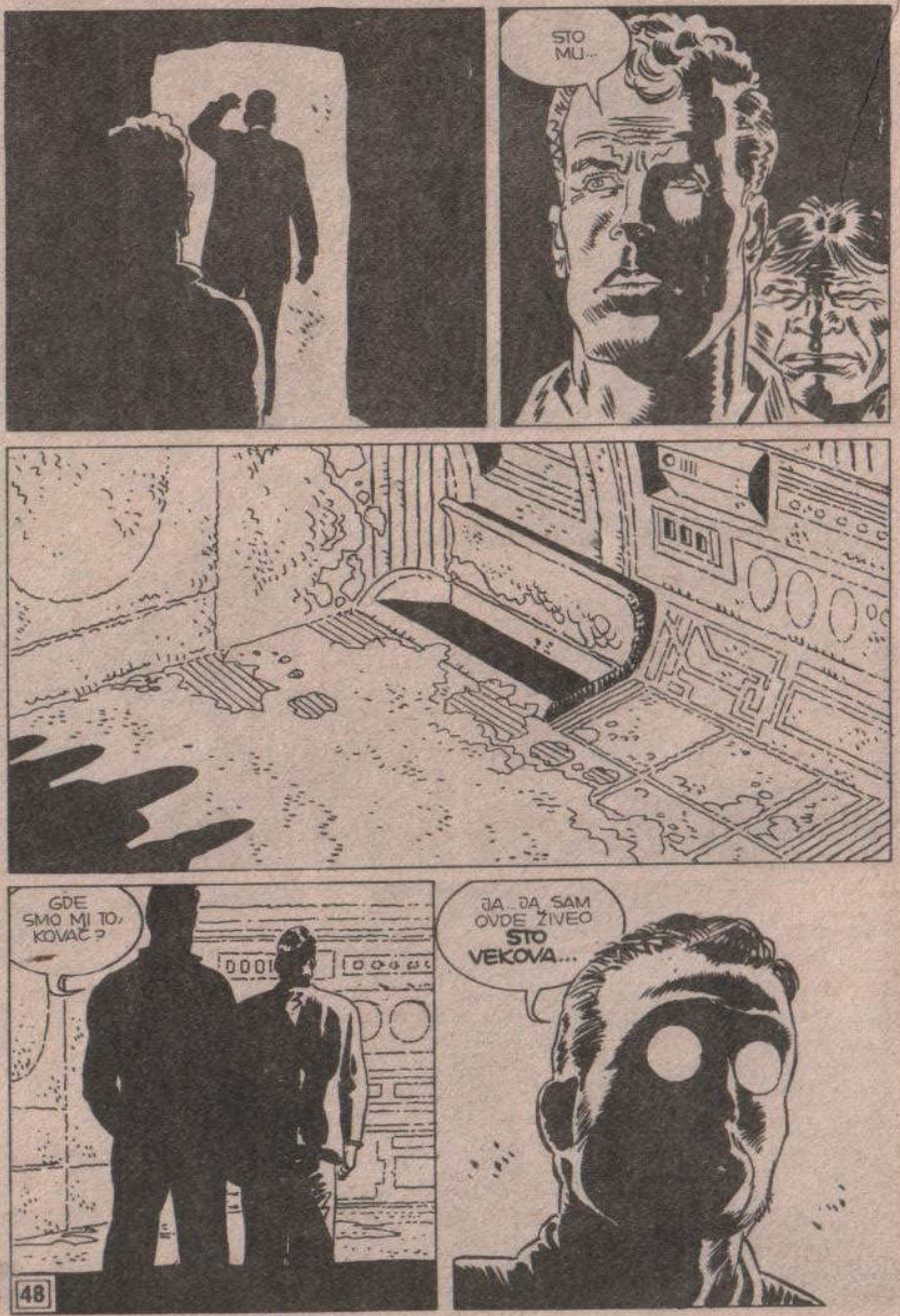
STO MU...
GDE SMO MI TO, KOVAČ?
JA... JA SAM OVDE ŽIVEO STO VEKOVA...

U ISTOM TRENUTKU...
OVDE JE! OVDE!
ONDA JE NEKO POMERIO PESAK...
NE! NEE!

ŠTA TREBA DA ZNAČI TO „STO VEKOVA"?... KO STE VI, KOVAČ?
BILI STE DETE... MLADIĆ, KAKO STE MOGLI BITI OVDE?
NE ZNAM...
...ZNAM SAMO DA MI JE OVAJ APARAT OMOGUĆIO DA PREŽIVIM... I DA SE PROBUDIM DA BIH UPOZORIO...
...UPOZORIO MOJ SVET... VAŠ SVET... NA OPASNOST... SLIČNU ONOJ SKRIVENOJ U PIRAMIDI...
BANG!
AHH!
BANG!

BANG! BANG!
BANG!
POBIJTE IH! NE ŽELIM SVEDOKE!
ENDŽI... NE...
BRZO, LEZIMO!
SAMO SE KRIJTE... KUD MISLITE DA ĆETE STIĆI? RANIJE ILI KASNIJE, ISTERAĆEMO VAS NAPOLJE!
ZAHVALITE NAIVNOM IRVINGU KOJI NIJE SHVATIO DA SMO GA PUSTILI DA POBEGNE DA BISMO GA MOGLI PRATITI.
SVI ĆETE ZAVRŠITI KAO TAJ NESREĆNIK.
STO MU GROMOVA!

DO VRAGA! JOŠ JEDAN!
TO NISAM OČEKIVAO!
ZZAP!
ZZAP!
BANG!
RCHRRR
PROKLET-STVO!
BANG!
BANG!

TOK!
PAAK!
TUP!

IRVING!
ENDŽI!
KO... KO SU TI LJUDI? ZAŠTO SU HTELI DA TE UBIJU? I ZAŠTO JE ONAJ ČOVEK ISTI KAO TI?
JA...
NE ZNAM KAKO SE TO DESILO... A NI ZAŠTO... IPAK SE **SEĆAM** NEKIH STVARI...
JA, MEĐUTIM, IMAM UTISAK DA OVAJ TIP **SAVRŠENO DOBRO ZNA** ŠTA SE DESILO.
U SLUČAJU DA NE BUDE HTEO **TO DA NAM OBJASNI,** TI ĆEŠ GA PROPUSTITI KROZ SVOJE ŠAKE JAVA...

RCHHHH
NE... NE!
DO... DOBRO... SVE ĆU VAM REĆI... SVE...
...I ONAKO TO NEĆEŠ MOĆI NIKOM DA ISPRIČAŠ.
JOŠ MALO, PA Ć STIĆI I **OSTAL** KOJIMA SAM RA SAOPŠTIO POLOŽ VAŽNO JE **DATI IM VREMENA.**
...SVE JE POČELO 1940... U ONO DOBA, AGENTI NACISTIČKE NEMAČKE KRSTARILI SU SVETOM PO HITLEROVOM NAREĐENJU.
"...CILJ IM JE BIO PRONALAZAK STAROG ORUŽJA KOJE OPISUJU TRADICIJA I LEGENDA... KAO **KOVČEG ZAVETA**..."
"...ILI **EKSKALIBUR,** MITSKI MAČ KRALJA ARTURA KOG JE FIRER USPEO DA SE DOČEPA..."

...A I SVETI GRAAL, I LABORATORIJA GOSPODARA VREMENA. HITLER JE, U STVARI, BIO NASLUTIO DA SE IZA TIH LEGENDI KRIJE NEŠTO STVARNO...
»...PA JE U SVOJOJ SLUŽBI DRŽAO ČITAV NIZ STRUČNJAKA ZA MAGIJU, ARHEOLOGA, EZOTERISTA...«
»...NEKOLICINA POVERLJ JUDI BILI SU POSLATI U EGIPAT DA U VEZI SA UTICAJEM MIDA I, ZAHVALJUJUĆI FANTASTIČ EĆNOM STICAJU OKOLNOSTI, JEDAN O IH SAZNAO JE NEŠTO ZANIMLJIVO...
»...TOGA JUTRA, NEDALEKO OD GIZE, JEDAN VODIČ KAMILA PRONAŠAO JE ČOVEKA NA SAMRTI. NA SEBI JE IMAO NEPOZNATU UNIFORMU I GOVORIO JE NEKIM ČUDNIM JEZIKOM...«
»...NAŠ AGENT JE SMESTA POČEO DA ISTRAŽUJE, NAJVIŠE IZ RADOZNALOSTI, I IMAO JE MOGUĆNOST DA VIDI TOG ČOVEKA...«
»...I ISPITA MU ODELO, SAŠIVENO OD NEKE NEPOZNATE TKANINE. DOKUMENTA TOG ČOVEKA BILA SU ISPISANA SLOVIMA SLIČNIM SLOVIMA ETRURSKE AZBUKE...«
»...TEŠKOM MUKOM IZGOVARAO JE NEKE NERAZUMLJIVE REČI... NAŠ DRUG JE UZALUD POKUŠAVAO DA GA ISPITUJE, ALI ON JE SAMO POKAZIVAO PIRAMIDE...«
»...I USPEO JE DA NAM STAVI DO ZNANJA DA JE IZ NJIH IZAŠAO POSLE TOGA JE UMRO, VEROVATNO OD SUNČANICE...«
SKRIVENA NEGDE ISPOD PUSTINJSKOG PESKA, MORA DA SE NALAZI NEKA TAJANSTVENA DREVNA BAZA... MOŽDA JE TO BILO „BLAGO PIRAMIDA" O KOME SU LEGENDE PRIČALE...
KAKO MU SAD UĆI U TRAG KAD JE ČOVEK UMRO? NISMO MOGLI PRETRAŽITI PESAK ČITAVE SAHARE...
»U GLAVNOM ŠTABU U BERLINU, HITLER JE GROZNIČAVO VEĆAO SA SVOJIM NAUČNIM SARADNICIMA...«
ZATIM JE NAREDIO DA SE UZME NEKOLIKO ĆELIJA IZ TELA NEPOZNATOG. ONE ĆE SE STAVITI U FIZIOLOŠKI RASTVOR KAKO NE BI PROPALE...
ŠTO MU GROMOVA!... KLONACIJA!
VIDIM DA STE SHVATILI... SAD JE TAJ TERMIN VEĆ POZNAT... ALI ONDA SU GA SAMO ŠAPUTALI NEKOLICINA ELITNIH NAUČNIKA VERNIH TREĆEM RAJHU...

„...KLONACIJA... OPERACIJA VISOKE GE... E INŽENJERIJE KOJU SU NE... NAŠI NAUČNICI PODIGLI NA NIVO **KOJI SAVREMENA NAUKA JOŠ NIJE DOSTIGLA...**”
„**JEZGRO** JEDNOG OPLOĐENOG JAJAŠCA, UZETOG IZ MATERICE, **IZVADI SE...**”
I **ZAMENI JEZGROM** JEDNE JOŠ ŽIVE ĆELIJE UZETE OD NEKOG „DAVAOCA”. U TOM SLUČAJU, TAJANSTVENI ČOVEK...
SAD, KAO ŠTO ZNATE, **JEZGRO** SADRŽI **GENETSKE** INFORMACIJE JEDNOG ČOVEKA. POŠTO SE VRATI NATRAG U MATERICU TAKO MANIPULISANO JAJE, TRUDNOĆA SE NORMALNO NASTAVLJA...
...A OSOBA KOJA ĆE SE RODITI BIĆE **GENETSKI ISTOVETNA** SA „DAVAOCEM” JEZGRA...

...TRENUTNO, TA OPERACIJA SE IZVODI SA JAGODAMA I SA SITNIM ŽIVOTINJAMA. ČIM SE ODABERE NEKI PROIZVOD „UZORAK”, ON SE „KLONIRA” BESKONAČNO I IZBACUJE NA TRŽIŠTE...
...PRE VIŠE OD ČETRDESET GODINA NAUČNICI **TREĆEG RAJHA** BILI SU U STANJU DA **UDVAJAJU LJUDSKA BIĆA...**
TO JE... TO JE ČUDOVIŠNO...
ČUDOVIŠNO... ALI VEOMA **KORISNO.** U SLUČAJU **TAJANSTVENOG ČOVEKA,** OPERACIJA KOJA JE OBAVLJENA NA BROJNIM JAJAŠCIMA...
„...I MNOGE TRUDNOĆE NISU DOVEDENE DO KRAJA... ALI NA SVET JE DOŠLO **ŠESTORO DECE** GENETSKI **IDENTIČNE** SA ČOVEKOM IZ PIRAMIDE...”
BIO JE TO VRLO SMEO EKSPERIMENT... OČEKIVALI SMO DA ĆE SE NAJMANJE JEDNO DETE **UDVOJITI** NA JEDAN ILI DRUGI NAČIN I **MEMORIJA, USPOMENE** NJEGOVOG „GENETSKOG OCA”.
U TOM SLUČAJU, MOGLE BI NAS ODVESTI DO **BAZE** IZ KOJE JE DOŠAO... BAZE KOJU NAŠI ARHEOLOZI NISU PRESTALI DA TRAŽE, ALI UZALUD.
OSIM TOGA, DA SE JEDNOM **„KLONU”** POVRATILA MEMORIJA, ON BI NAM MOGAO PRUŽITI VEOMA KORISNE INFORMACIJE O CIVILIZACIJI, TEHNOLOGIJI A, NAROČITO, **ORUŽJU** ZEMLJE IZ KOJE JE POTEKAO...

...FIRER JE NAMERAVAO DA TU DECU POVERI POMAJKAMA, PROVERENIM NACISTIMA. ONE BI PAZILE NA NJIH DOK SU MALA, PA I KASNIJE... OBAVEŠTAVAJUĆI NAŠE NAUČNIKE O SVAKOM **NAPRETKU...**
"...BIO JE IZRAĐEN PROGRAM KOJI BI STIMULISAO NJIHOVA EVENTUALNA SEĆANJA: RODITELJI KOJI SU IH USVOJILI DOBILI SU ZADATAK DA KOD NJIH RAZVIJU INTERESOVANJE ZA DREVNI EGIPAT, ZA IŠČEZLE CIVILIZACIJE KAO ŠTO SU **ATLANTIDA I MU...**"
"...MEĐUTIM, NEMAČKA JE IZGUBILA RAT. TU DECU SU POKUPILE SAVEZNIČKE TRUPE..."
"...EKSPERIMENT JE SHVAĆEN **KAO DA JE SAM SEBI CILJ:** UOSTALOM, NAUČNICI KOJI SU GA SPROVODILI BILI SU POUBIJANI KAKO NE BI MOGLI NIKOME NIŠTA DA KAŽU. POŠTO SU PRETHODNO DUGO PROUČAVANA, TA DECA SU POVERENA RAZNIM INSTITUCIJAMA."
POTPUNO BISMO IM IZGUBILI TRAGOVE... ALI **SONK*** SE NIJE PREDALA...
* STRAŠNA ORGANIZACIJA NACISTIČKIH KRIMINALACA.

...TRAŽENJE JE BILO VEOMA KOMPLIKOVANO I SKUPO I TRAJALO JE SKORO DVADESET GODINA. KONAČNO JE KRUNISANO USPEHOM...
"TAKO SE UŠLO U TRAG JEDNOM **KLONU** KOJI SE SAD ZOVE IRVING HIGINS..."
DA, MISTER HIGINS, BAŠ VI... GODINAMA SMO MOTRILI NA VAS... ALI, PRIVIDNO, NIŠTA SE NIJE DEŠAVALO... ZATIM...
...ZATIM JEDNOG DANA JE NAŠ IRVING NA BRZINU OTPUTOVAO U **KAIRO**, ZAJEDNO SA SVOJOM DEVOJKOM. NIJE NAM DUGO TREBALO DA SHVATIMO ŠTA GA JE PODSTAKLO NA TAJ PUT...
...ONA TELEVIZIJSKA EMISIJA KOJA SE ZAVRŠAVALA SLIKOM JEDNE **PIRAMIDE,** RAĐENA NA NAUČNOJ OSNOVI...

ŠTA SE DESILO POSLE U KAIRU, TO VRLO DOBRO ZNAJE. PRVO SMO POKUŠALI DA GA NATERAMO DA PROGOVORI, ONDA SMO GA PUSTILI „DA POBEGNE" UPRAVO U NADI DA ĆE NAS OVAMO DOVESTI...
...I TU SAM, NA SVOJE VELIKO IZNENAĐENJE, OTKRIO DA SE MEMORIJA PROBUDILA I U JEDNOM DRUGOM „KLONU"...
„DVOJICI". OVA BITANGA VEROVATNO NE ZNA ZA KAMIONDŽIJU.
POSLE SKORO PEDESET GODINA PRVI DEO PROGRAMA JE ZAVRŠEN. PRONAŠLI SMO BAZU...
...USKORO ĆE SE MISTER IRVINGU U POTPUNOSTI VRATITI MEMORIJA... I OTKRIĆE NAM SVOJE TAJNE...
...KO ZNA, MOŽDA ĆEMO, ZAHVALJUJUĆI NJEGOVOJ POMOĆI, SAZNATI JOŠ MNOGE ZANIMLJIVOSTI.
RUKE UVIS! SVI!

DOBRO DOŠLI... VEĆ SAM POČEO DA SE BRINEM.
GHRR!
...SAVETUJEM VAM DA KAŽETE SVOME PRIJATELJU DA ME PUSTI. U PROTIVNOM, DEVOJKA ĆE PRVA DA UMRE...
TLANK!
PUSTI GA, JAVA
DOBRO. A SAD MI DAJTE SVOJE ORUŽJE.

PRIĐITE BLIŽE, IRVING.
VRLO DOBRO. VIDIM DA POSTAJETE RAZUMNI.
VI PUCAJTE U SVE OSTALE! NE ŽELIM SVEDOKE!
NEEE!
RATATATATATATAT!
AHH!

IRVING!
BUDALO! PROKLETA BUDALO! UBIO SI GA!
ŽAO MI JE... LJUBAVI... ALI... OVAKO JE BOLJE...
JA... SAD VIŠE NE PRIPADAM OVOM SVETU... JA...
ZA NJIM, JAVA!

TRES
AAAHH!
TOK
TUMP!
ZZAP! ZZAP!

STANITE! DA ME NISTE PIPNULI!
PUSTITE ME DA ODEM ILI ĆU UBITI... UBIĆU JE...
NE!
NE!

RATATATAT!
AHH!
RATRATATATATAT!
AHH!
AHH!
STO MU GROMOVA! VI... VI STE...
...DRUGA DVA „GENETSKA BLIZANCA", KOJE JE POZVALA VAŠA EMISIJA... SVE DO PRE NEKOLIKO DANA BIO SAM U PARIZU... A MOJ BLIZANAC U HAMBURGU...

...BILI SMO VEĆ OVDE, MISTERIJA, STIGLI SMO RAZLIČITIM PUTEVIMA... NEKOLIKO MINUTA PRE VAS...
ETO ZAŠTO JE PROLAZ BIO OTVOREN... PRETPOSTAVLJAM DA STE SVE ČULI...
DA, SKRIVENI U MRAKU, ZBUNJENI... SVE DOK NISMO POKUPILI ONE MITRALJEZE I INTERVENISALI...
...ČUDOVIŠAN EKSPERIMENAT... TOLIKI ŽIVOTI UNIŠTENI... I SVE NI ZBOG ČEGA...
KAKVA JE TO LABORATORIJA? ŠTA JE SKRIVENO U VELIKOJ PIRAMIDI?
NEŠTO STRAŠNO OPASNO... A I POTPUNO NEKORISNO...
"...NAŠ ZADATAK... ILI BOLJE, ZADATAK ČOVEKA KOGA SU TI UREĐAJI ZAMRZLI PRE VIŠE OD DESET HILJADA GODINA... BIO JE DA UPOZORI ČOVEČANSTVO NA OPASNOST. NA ŽALOST, PUSTINJA JE UBILA POSLEDNJEG PREDSTAVNIKA NAŠE DREVNE CIVILIZACIJE."
ATLANTIDE...
ATLANTIDE! DA... VAŠA INTUICIJA JE MNOGO TOGA POGODILA, MISTERIJA...
...NA ŽALOST, ZADATAK ZAMRZNUTOG BIO JE UZALUDAN! ČOVEČANSTVO VEĆ ŽIVI U OPASNOSTI...

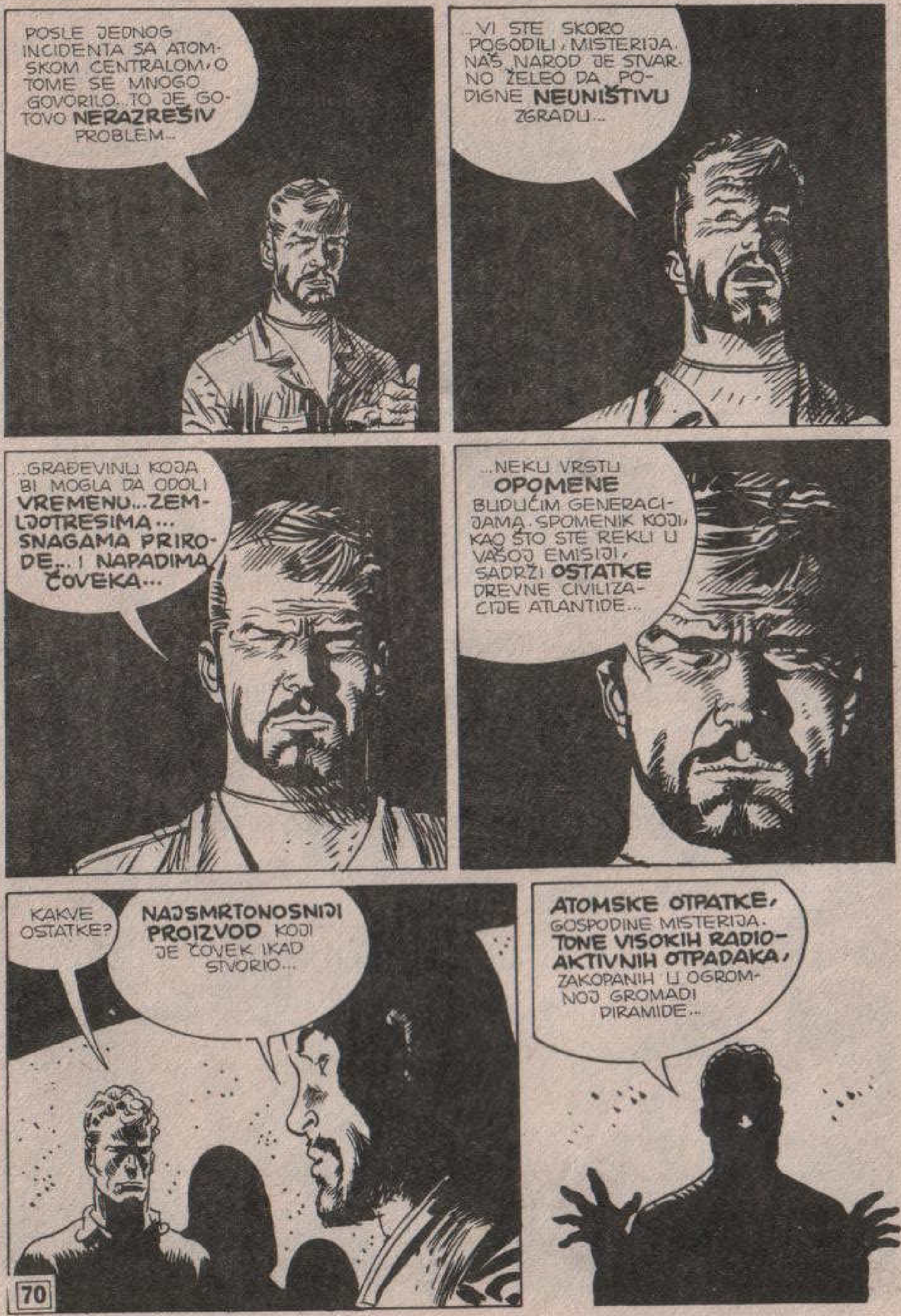
POSLE JEDNOG INCIDENTA SA ATOMSKOM CENTRALOM, O TOME SE MNOGO GOVORILO... TO JE GOTOVO NERAZREŠIV PROBLEM...
...VI STE SKORO POGODILI, MISTERIJA. NAŠ NAROD JE STVARNO ŽELEO DA PODIGNE NEUNIŠTIVU ZGRADU...
...GRAĐEVINU KOJA BI MOGLA DA ODOLI VREMENU... ZEMLJOTRESIMA... SNAGAMA PRIRODE... I NAPADIMA ČOVEKA...
...NEKU VRSTU OPOMENE BUDUĆIM GENERACIJAMA. SPOMENIK KOJI, KAO ŠTO STE REKLI U VAŠOJ EMISIJI, SADRŽI OSTATKE DREVNE CIVILIZACIJE ATLANTIDE...
KAKVE OSTATKE?
NAJSMRTONOSNIJI PROIZVOD KOJI JE ČOVEK IKAD STVORIO...
ATOMSKE OTPATKE, GOSPODINE MISTERIJA. TONE VISOKIH RADIOAKTIVNIH OTPADAKA, ZAKOPANIH U OGROMNOJ GROMADI PIRAMIDE...

...REZULTAT STOTINE NUKLEARNIH EKSPERIMENATA, VRŠENIH NA BEZUMAN NAČIN, BEZ PREDVIĐANJA POTENCIJALNE OPASNOSTI...
...VAŠ NAROD POKUŠAVA DA REŠI PROBLEM GDE DA SMESTI TE SMRTONOSNE OTPATKE KAKO NAŠIM POTOMCIMA NE BISMO OSTAVILI U NASLEĐE EKSPLOZIVNU BOMBU...
...NAŠ NAROD JU JE REŠIO... NA ŽALOST, PREKASNO, KAD JE NEPOSREDNO UNIŠTENJE VEĆ BILO NEIZBEŽNO...
ATOMSKI OTPAD... PIRAMIDA JE OGROMAN MAGACIN ATOMSKOG OTPADA...
...DA, OGROMAN SANDUK ZA SMEĆE, DA UPOTREBIM MALO SIROVIJI IZRAZ...
ODLAZITE... MI ĆEMO OVDE OSTATI. MI SAD VIŠE NE PRIPADAMO OVOM SVETU...
UNIŠTIĆEMO BAZU TAKO DA OD NJE VIŠE NI TRAGA NE OSTANE. NE TREBA BUDITI SUVIŠE VELIKO INTERESOVANJE ZA TE SMRTNE SPOMENIKE...

ODLAZITE... A NAS OSTAVITE DA NA MIRU POČIVAMO U ZEMLJI NAŠIH PREDAKA!...
NAŠIH PREDAKA... LJUDI KOJI SU, PRE NAS, ČINILI ISTE GREŠKE KAO I MI...
A SAD, U RAZMAKU OD TOLIKO MILENIJA, PETORICA ČUDNIH BLIZANACA OSUĐENO JE NA ŽRTVU... ALI ONAJ NACISTA JE POMENUO ŠEST KLONA... GDE JE ŠESTI? ZAŠTO NIJE ČUO „POZIV"?
BOLJE GA TO NEMOJMO PITATI, NEKA BAR ON ŽIVI NA MIRU... HAJDEMO, ENDŽI...
GIZA. GRUPA LJUDI UDALJILA SE U PUSTINJU...
...DOK SU VELIKE PIRAMIDE OSTALE DA STRAŽARE, KAO NEMI SVEDOCI JEDNE STRAŠNE PRETNJE KOJU ČOVEČANSTVO JOŠ NIJE OTKLONILO...
KRAJ

SEDAM UBISTAVA

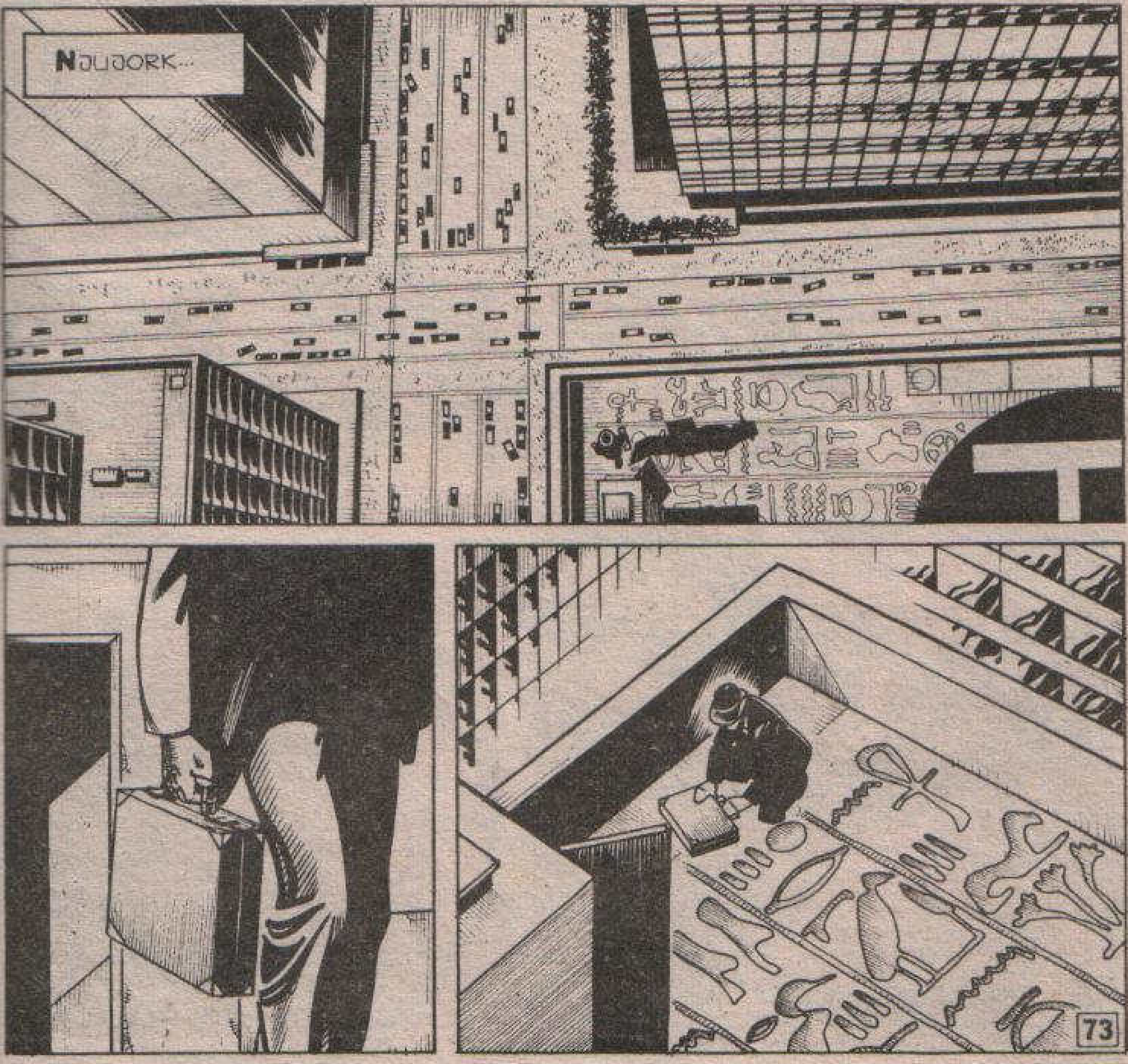

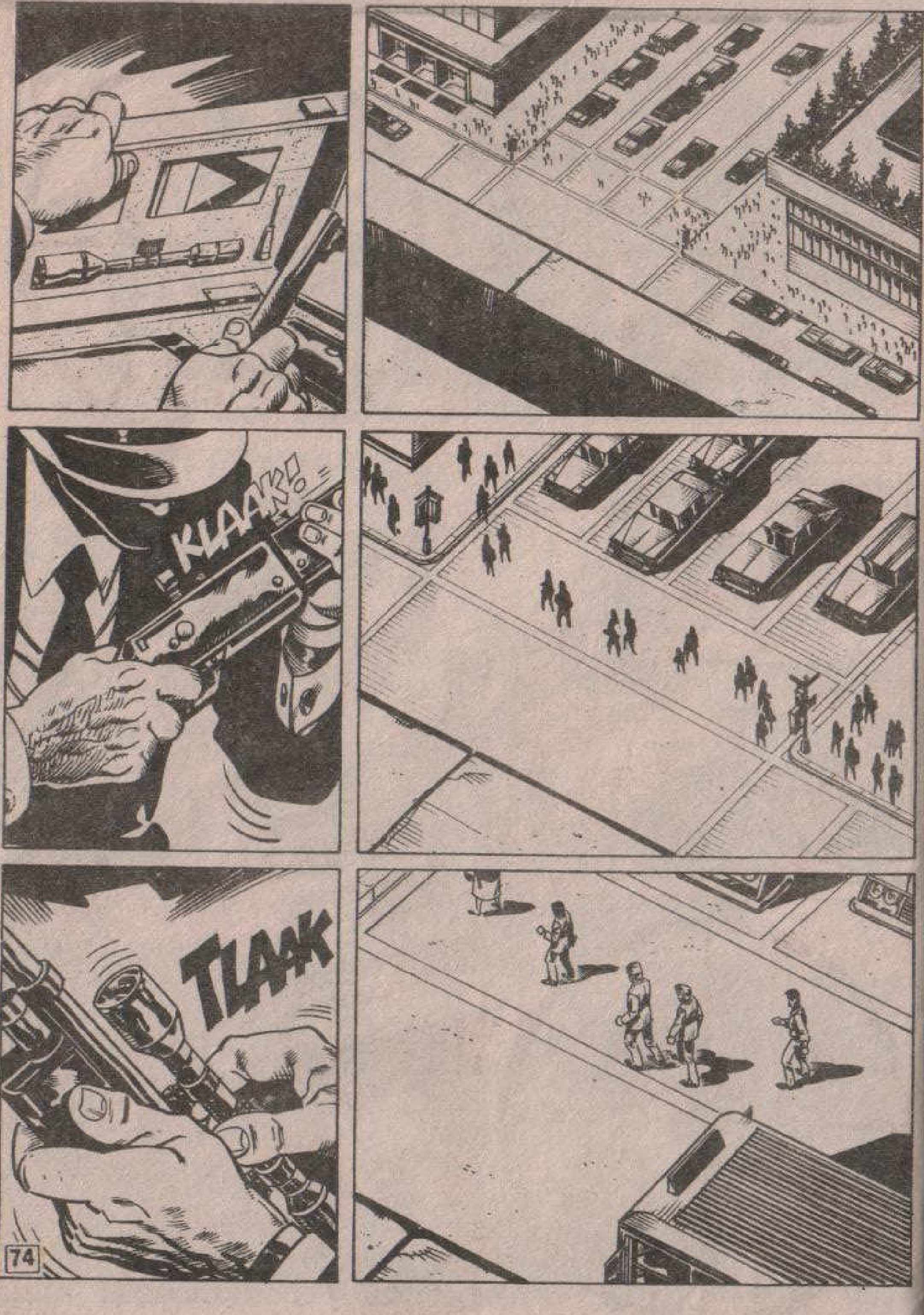
KLAAK
TLAAK

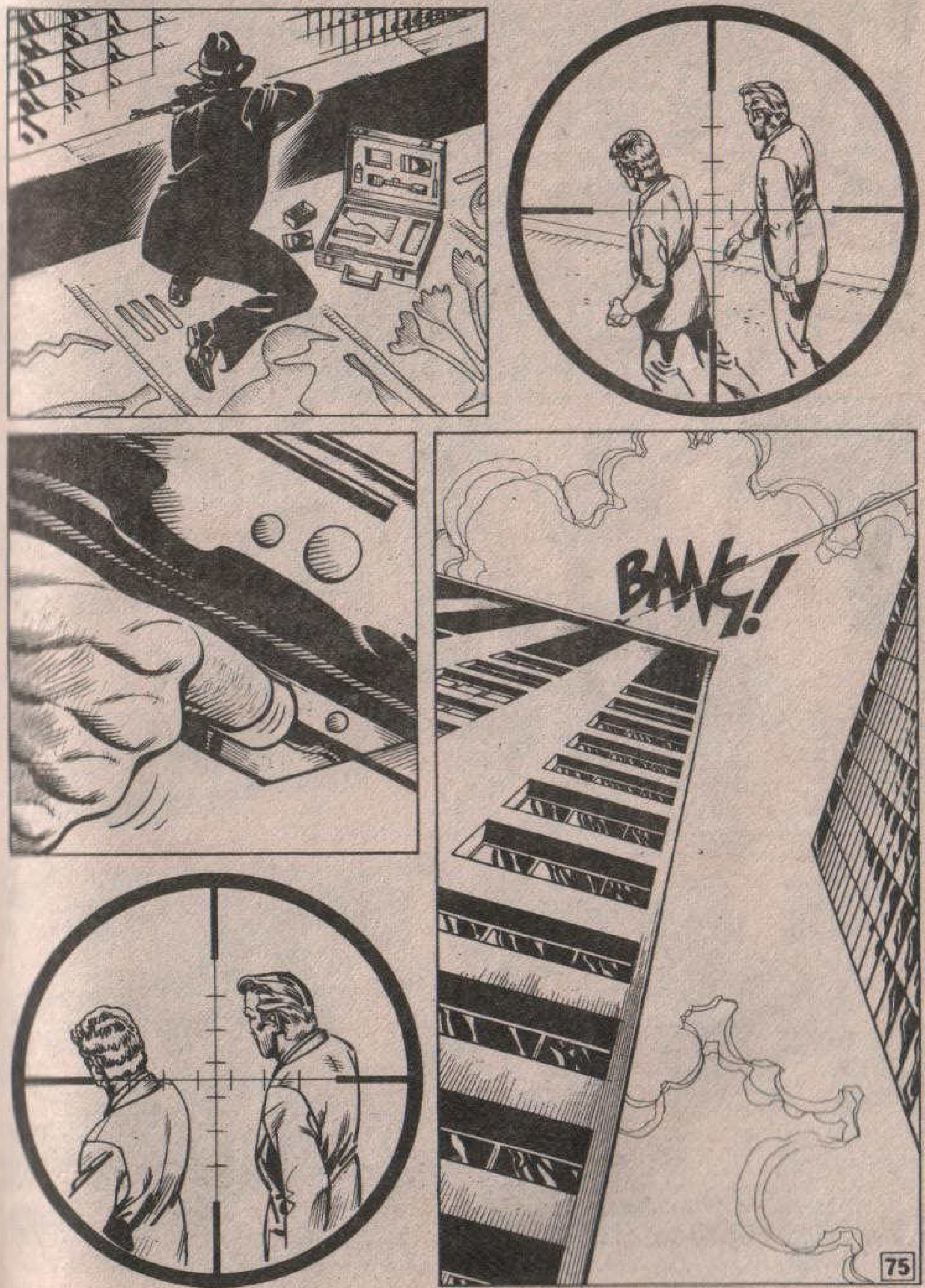
BANG!

OOH!
!
AAAH!
STO MU GROMOVA!
BEŽITE! SKLONITE SE SA ULICE! PO-ZOVITE HITNU POMOĆ!

MRTAV! POGOĐEN POSRED ČELA... VEROVATNO NEKOM PRE-CIZNOM PUŠKOM...
METAK JE ISPALJEN ODOZ-GO... VIDEO SAM BLESAK...
...TAJ KOJI GA JE ISPALIO MORA DA JE JOŠ U ZGRADI.
DO VRAGA! OSETIO SAM KAKO MI JE METAK PROŠAO PORED SLEPOOČNICE... MOŽDA...
...MOŽDA JE BIO BAŠ MENI NAME-NJEN!

?!
?!
NE, NEMOJTE PUCATI, MOLIM VAS!
NE GOVORITE GLUPOSTI I ODGOVORITE MI! DA LI JE NEKO OVUDA PROŠAO, POSTOJI LI NEKI DRUGI IZLAZ?
NIKO NIJE PROŠAO... A ZADNJI IZLAZ TRENUTNO JE ZAKLJUČAN...
HVALA!
!!!
TUMP
?!
HM... MOGU LI VAM NEŠTO POMOĆI, MISTER?
DA NAREDITE DA ZATVORE IZLAZ I POZOVITE POLICIJU! U OVOJ ZGRADI SE NALAZI UBICA!

UBICA?
STRAŠNO!
I TO MI JE HOTEL PRVE KLASE!
ODMAH POVLAČIM REZERVACIJU!
DAME I GOSPODO! MOLIM VAS, SAMO BEZ PANIKE!
!
NE POSTOJI APSOLUTNO NIŠTA ZBOG ČEGA BI TREBALO DA BRINETE! SITUACIJA ĆE ODMAH BITI RAZJAŠNJENA...
ONAJ TAMO IZGLEDA POTPUNO RAVNODUŠAN PREMA STVORENOJ SITUACIJI... NOSI TAŠNU KOJA IZGLEDA KAO DA JE PRAVLJENA SPECIJALNO DA SE U NJOJ SAKRIJE PUŠKA...
HEJ, VI STANITE!
OTVORITE TU TAŠNU!
?!
ALI... ALI JA...

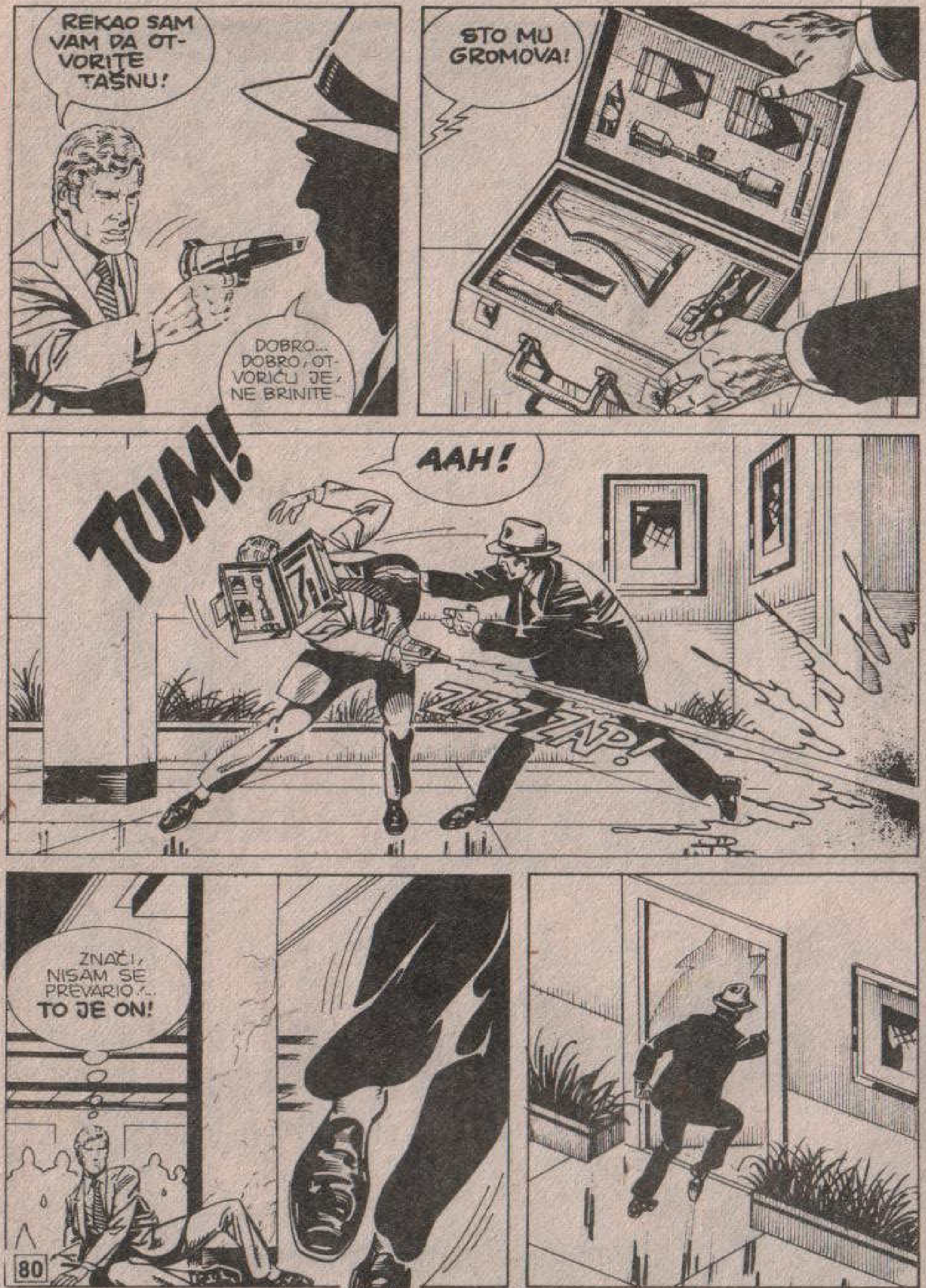
REKAO SAM VAM DA OT- VORITE TAŠNU!
DOBRO... DOBRO, OT- VORIĆU JE, NE BRINITE...
STO MU GROMOVA!
TUM!
AAH!
ZZZZAP!
ZNAČI, NISAM SE PREVARIO... TO JE ON!

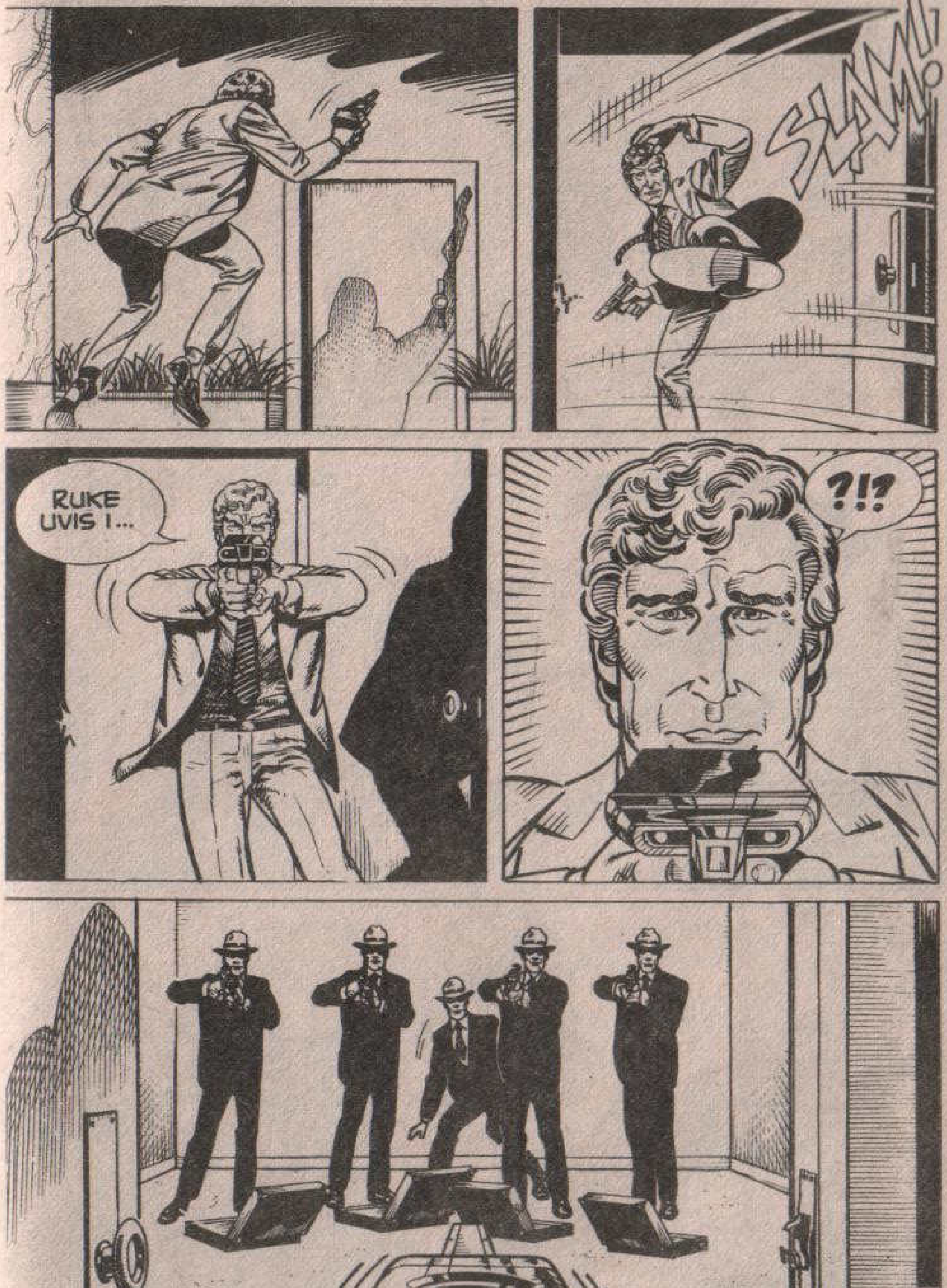
SLAM!
RUKE UVIS I...
?!?

DVA SATA KASNIJE U VAŠINGTON NJUSU...
NEVERO-VATNO!
BIO SAM UBEĐEN DA JURIM UBICU DOK JE TO BIO SAMO JEDAN OD UČESNIKA SASTANKA PRODAVACA ORUŽJA, SPECIJALIZIRANIH ZA PRECIZNE PUŠKE! IZMEĐU OSTALOG, PRIRODNO, ON JE MISLIO DA SAM JA PRESTUPNIK!
AGH! AGH! AGH!
TI SE NEMOJ SMEJATI!
U MEĐUVREMENU, NARAVNO, PRAVI UBICA JE MIRNO POBEGAO... TREBALO JE DA SAČEKAM POLICIJU UMESTO ŠTO SAM SE IGRAO „DESNE RUKE" PRAVDE!
I, POVRH SVEGA, MALO JE TREBALO DA U OPŠTOJ KONFUZIJI MENE UHAPSE! DA NIJE NAIŠAO TREVIS...
DRIIIN! DRIIIN!
?!
GHRRR!
KO BI SAD TO MOGAO BITI?
S OBZIROM NA MOJU SADAŠNJU SREĆU, NE BI ME IZNENADILO KAD BIH PRED SOBOM UGLEDAO ORLIJA ILI JOŠ GORE, PORESKOG EGZEKUTORA.

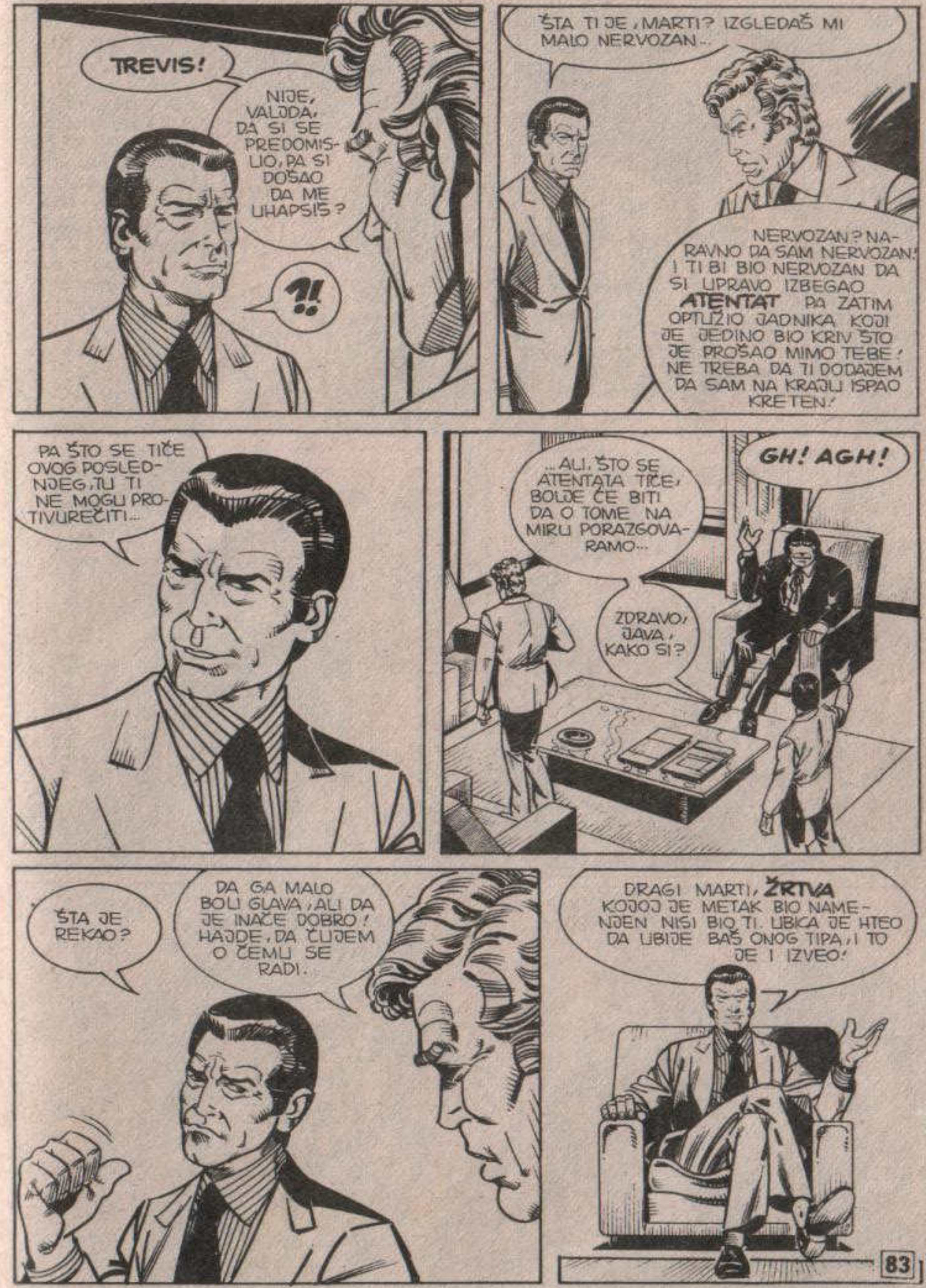
TREVIS!
NIJE, VALJDA, DA SI SE PREDOMISLIO, PA SI DOŠAO DA ME UHAPSIŠ?
?!
ŠTA TI JE, MARTI? IZGLEDAŠ MI MALO NERVOZAN...
NERVOZAN? NARAVNO DA SAM NERVOZAN! I TI BI BIO NERVOZAN DA SI UPRAVO IZBEGAO ATENTAT PA ZATIM OPTUŽIO JADNIKA KOJI JE JEDINO BIO KRIV ŠTO JE PROŠAO MIMO TEBE! NE TREBA DA TI DODAJEM DA SAM NA KRAJU ISPAO KRETEN!
PA ŠTO SE TIČE OVOG POSLEDNJEG, TU TI NE MOGU PROTIVUREČITI...
...ALI, ŠTO SE ATENTATA TIČE, BOLJE ĆE BITI DA O TOME NA MIRU PORAZGOVARAMO...
GH! AGH!
ZDRAVO, JAVA, KAKO SI?
ŠTA JE REKAO?
DA GA MALO BOLI GLAVA, ALI DA JE INAČE DOBRO! HAJDE, DA ČUJEM O ČEMU SE RADI.
DRAGI MARTI, ŽRTVA KOJOJ JE METAK BIO NAMENJEN NISI BIO TI. UBICA JE HTEO DA UBIJE BAŠ ONOG TIPA, I TO JE I IZVEO!

OTKUD TI TO ZNAŠ?
JEDNOSTAVNO... TAJ JADNIK JE SAMO POSLEDNJI U SERIJI!... TO POSLEDNJI MISLIM SAMO DOSAD, JER SVE SE PLAŠIM DA SERIJA JOŠ NIJE ZAKLJUČENA.
AKO NAMERAVAŠ DA GOVORIŠ U ZAGONETKAMA, IZVESTI ME, ALI JA TE UPOZORAVAM DA...
U REDU.
...ZAKOPAJMO RATNU SEKIRU, PA ĆU TI GOVORITI OTVORENO. NO, ČINJENICA JE DA SI UPOTREBIO PRAVU REČ: ZAGONETKA... OVAJ SLUČAJ PREDSTAVLJA BESMISLENU ZAGONETKU!
TOKOM POSLEDNJIH DANA, U NJUJORKU, POČINJENO JE JOŠ ŠEST ZLOČINA, KAO ŠTO JE ONAJ OD DANAS... ZLOČINA PRIVIDNO NEOBJAŠNJIVIH!
UBICA JE KORISTIO RAZNA ORUŽJA: PIŠTOLJ, PUŠKU, NOŽ... NIKAD NE OSTAVIVŠI TRAGA ZA SOBOM.
ALI... NE RAZUMEM... KAKO MOŽEŠ DA SI TAKO SIGURAN DA SU TI ZLOČINI POVEZANI? NEMAM OVDE STATISTIKU, ALI VERUJEM DA U GRADU KAO ŠTO JE NJUJORK IMA SVAKI DAN NA DESETINE TAKOZVANIH „NEOBJAŠNJIVIH“ ZLOČINA! A ZATIM, ZAŠTO SI REKAO „UBICA“? NA OSNOVU ČEGA ZAKLJUČUJEŠ DA SE RADI O ISTOM ČOVEKU?

ARGH! GH! GH!
JESI LI ČUO?! JAVA SE SLAŽE DA JE TVOJA VERZIJA POMALO ŠAŠAVA!
O, ŠTO SE TOGA TIČE, U TO SUMNJE NEMA. OVO MI JE NAJŠAŠAVIJI SLUČAJ KOJI MI JE IKAD DOPAO ŠAKA.
ČAK NE ZNAM POSTUPAM LI ISPRAVNO ŠTO TI O NJEMU GOVORIM... TEORIJSKI... TO BI TREBALO DA OSTANE STROGO POVERLJIVO... SAMO GLAVNI FUNKCIONERI POLICIJE I TAJNE SLUŽBE UPOZNATI SU S NJIM...
JESI LI RAZUMEO, JAVA? TO ZNAČI DA JE NAŠ TREVIS JEDAN OD „GLAVNIH FUNKCIONERA“! TREBA DA NAM JE ČAST ŠTO NAM JE PRIJATELJ!
AGH! AGH!
NEMOJ SAD TI, MARTI, DA ZBIJAŠ ŠALU SA MNOM.
NO, U JEDNOM SI U PRAVU: NE MOGU BITI SIGURAN STO ODSTO DA JE UBICA ISTI ČOVEK IAKO BIH GLAVU MOGAO DATI DA JE TAKO...
ALI PROBLEM JE DRUGI...
...PROBLEM JE U TOME ŠTO JE ŽRTVA ISTA!
?

TREVISU, JESI LI TI SIGURAN DA NISI BOLESTAN? MOŽDA JE PIĆE KOJE TI JE JAVA DONEO BILO MALO PREJAKO, PA...
VRLO SE DOBRO OSEĆAM, MARTI, I DAO SAM TI LOGIČAN ODGOVOR IAKO IZGLEDA BESMISLEN...
OTKUD ZNAM DA SU SEDAM ZLOČINA, KOJI SU IZMEĐU OSTALIH POČINJENIH U NJUJORKU, MEĐUSOBNO POVEZANI? JEDNOSTAVNO...
OVAJ ČOVEK JE DANAS UBIJEN...
...A OVO JE **ŠEST PRETHODNIH ŽRTAVA.**
ŠTA SAD KAŽEŠ, MARTI? NE NALAZIŠ LI SAD I TI DA POSTOJI NEKA **VEZA** IZMEĐU TIH SEDAM UBISTAVA?

GHARRR!
STO MU GROMOVA!
ALI... TO NIJE MOGUĆE! TO JE ŠALA!
KAMO SREĆE DA JE ŠALA...
NE, NIJE NIKAKVA ŠALA... ODMAH ĆU TI REĆI DA NA TIM LJUDIMA NIJE IZVRŠENA NIJEDNA OPERACIJA **PLASTIČNE HIRURGIJE...** BILI SU JEDNOSTAVNO **IDENTIČNI.** SVE JE U TOME...
„SVE JE U TOME"?
DA... ČAK I KAD BISMO PRIHVATILI SLIČNU MOGUĆNOST, NIŠTA NE BISMO REŠILI...
DO VRAGA! JOŠ BIH MOGAO PRIHVATITI DA NEKO IMA JEDNOG DVOJNIKA, ALI SIGURNO NE I DA IH IMA **ŠEST!**
POKUŠAJMO ZA TRENUTAK DA PRETPOSTAVIMO DA MOŽE DA POSTOJI VIŠE APSOLUTNO IDENTIČNIH DVOJNIKA... ALI BAR **JEDNU** STVAR MORAJU IMATI **RAZLIČITU!**
ŠTA SI TIME HTEO REĆI?
BAŠ TO, MARTI... NAJNEVEROVATNIJI IZGLED ČITAVOG SLUČAJA JESTE DA SU SVIH TIH SEDAM LJUDI...
IMALI ISTE OTISKE PRSTIJU!

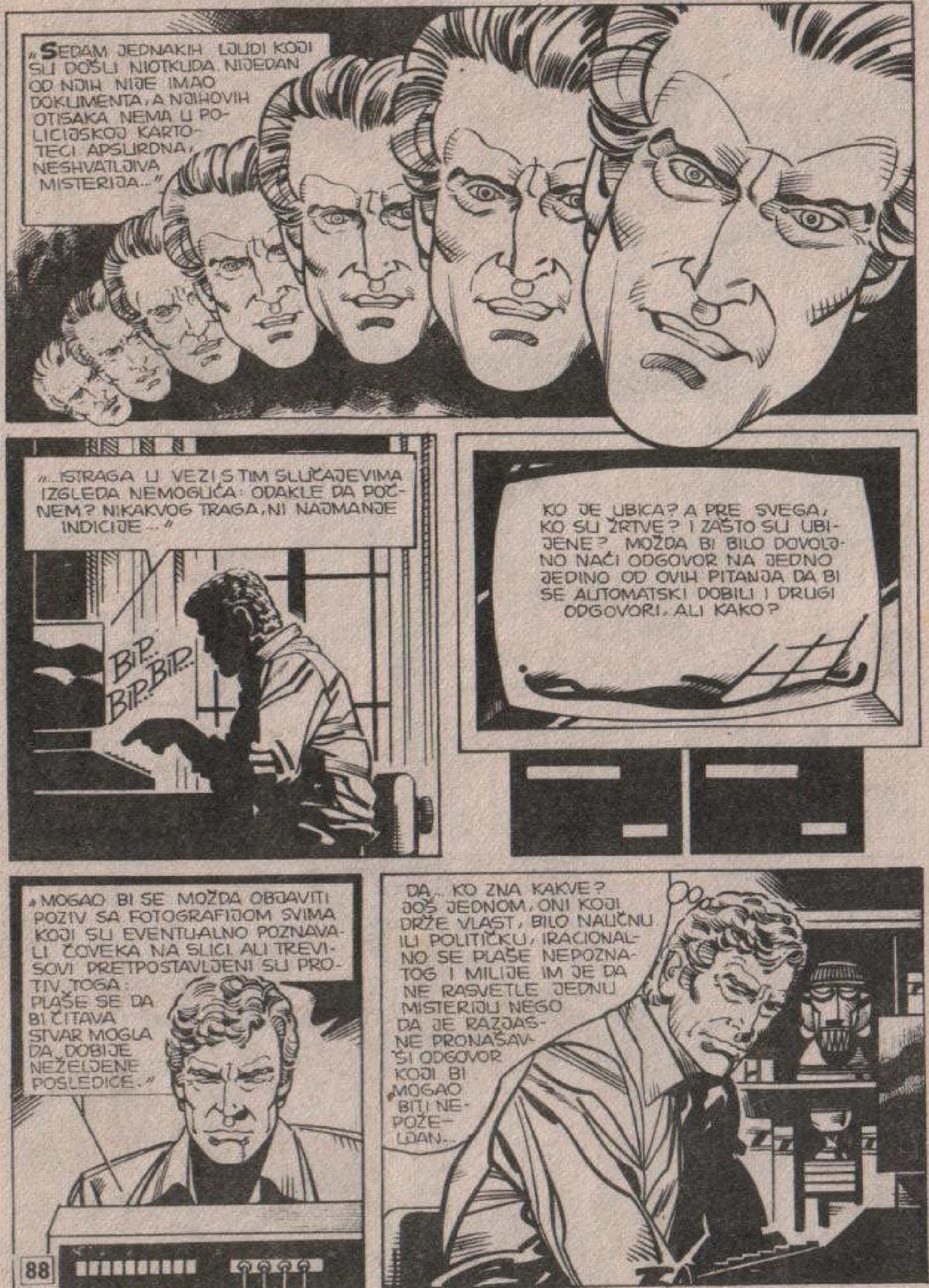
„SEDAM JEDNAKIH LJUDI KOJI SU DOŠLI NIOTKUDA. NIJEDAN OD NJIH NIJE IMAO DOKUMENTA, A NJIHOVIH OTISAKA NEMA U POLICIJSKOJ KARTOTECI. APSURDNA, NESHVATLJIVA MISTERIJA...”
„...ISTRAGA U VEZI S TIM SLUČAJEVIMA IZGLEDA NEMOGUĆA: ODAKLE DA POČNEM? NIKAKVOG TRAGA, NI NAJMANJE INDICIJE...”
BIP... BIP... BIP...
KO JE UBICA? A PRE SVEGA, KO SU ŽRTVE? I ZAŠTO SU UBIJENE? MOŽDA BI BILO DOVOLJNO NAĆI ODGOVOR NA JEDNO JEDINO OD OVIH PITANJA DA BI SE AUTOMATSKI DOBILI I DRUGI ODGOVORI. ALI KAKO?
„MOGAO BI SE MOŽDA OBJAVITI POZIV SA FOTOGRAFIJOM SVIMA KOJI SU EVENTUALNO POZNAVALI ČOVEKA NA SLICI ALI TREVISOVI PRETPOSTAVLJENI SU PROTIV TOGA. PLAŠE SE DA BI ČITAVA STVAR MOGLA DA DOBIJE NEŽELJENE POSLEDICE.”
DA... KO ZNA KAKVE? JOŠ JEDNOM, ONI KOJI DRŽE VLAST, BILO NAUČNU ILI POLITIČKU, IRACIONALNO SE PLAŠE NEPOZNATOG I MILIJE IM JE DA NE RASVETLE JEDNU MISTERIJU NEGO DA JE RAZJASNE PRONAŠAVŠI ODGOVOR KOJI BI MOGAO BITI NEPOŽELJAN...

AAH!
KAKAV DAN!
SERIJA NEVEROVATNIH KOINCIDENCIJA... BAŠ JA DA PROĐEM PORED ČOVEKA KOJI JE ODABRAN KAO ŽRTVA... SASTANAK PRODAVACA ORUŽJA... TREVISOVA NEVEROVATNA PRIČA...
DA, SUVIŠE NEVEROVATNA, BAR
MOJ UKUS... NEKAKO MI LIČI NA SAN
SAMO, SE U SNU NAJNEOBIČNIJI DOGA
JI NIŽU TAKVOM BRZINOM I IZGLEDAJU
SASVIM PRIRODNI...
HMMM... ALI JA SLUČAJNO UOPŠTE NE SPAVAM...
...IMAM SAMO NEPRIJATA
OSEĆAJ DA PREDSTAVLJ
DEO NEČIJEG TUĐEG SNA!
KLIK

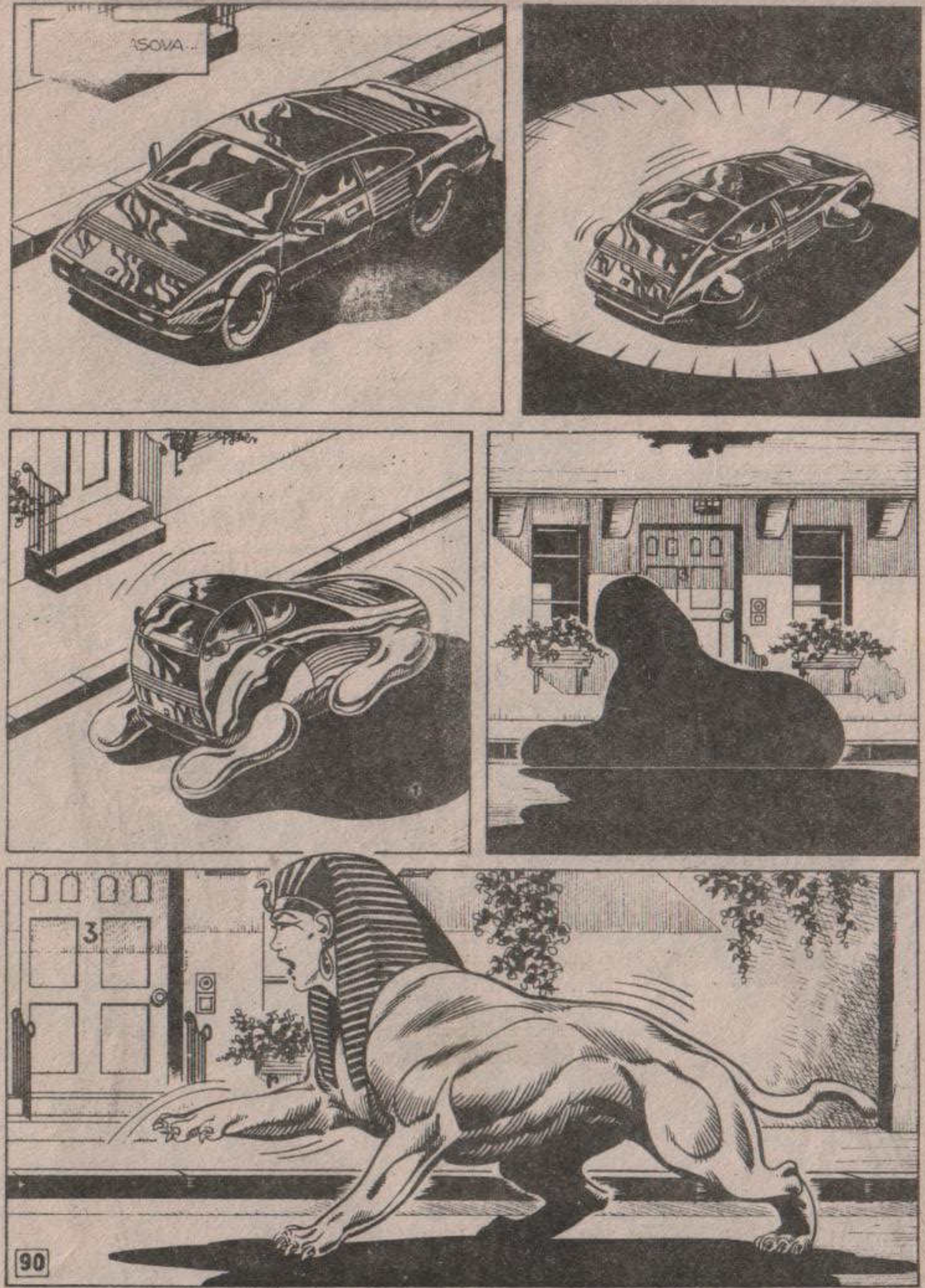
ASOVA...

HMMM...NE... HMMM...
BRIIIN BRIIIN
OH... ALI ŠTA JE OVO?

DRIIIN
DRIIIN
HALO, MARTI? DA TE NISAM PROBUDIO?
JESI, NA SVU SREĆU... BAŠ SAM SANJAO STRAŠAN SAN...
TRAV
TO JE SASVIM RAZUMLJIVO POSLE ONOGA ŠTO SE JUČE DESILO... ALI, NA ŽALOST, TOME JOŠ NIJE KRAJ: MORAĆEŠ DANAS DA SVRATIŠ DO MENE DA BI POTPISAO SVOJU IZJAVU.
HMM... VAŽI.
NARAVNO, PRETPOSTAVLJAM DA NEMAŠ NIKAKVIH NOVOSTI U VEZI S OVIM SLUČAJEM...
SLUČAJEM? KAKVIM SLUČAJEM?
KAKVO JE TO PITANJE „KAKVIM SLUČAJEM”? PA SA ONIH SEDAM ISTOVETNIH LEŠEVA?
EH?.. SEDAM ISTOVETNIH LEŠEVA?
MARTI, SIGURAN SI DA NISI NASTAVIO DA SANJAŠ? JA POJMA NEMAM NI O KAKVIH SEDAM LEŠEVA. ZASAD MI JE DOVOLJAN ONAJ JUČERAŠNJI.
?!

SAVETOVAO BIH TI JEDNO: SASVIM SE RAZBUDI, PA TEK ONDA DOĐI K MENI!
ČEKAJ MALO, TREVISE...
TREVISE!
KLIK
ŠTO MU GROMOVA! ŠTA SE TO DOGAĐA? NIJE MOGUĆE DA SAM SVE TO SAMO SANJAO!
...ILI MOŽDA IPAK JESTE!
ALI NE, BAŠ SAM GLUP: REŠENJE JE VRLO PROSTO: U TREVISOVOJ KANCELARIJI JE NAJVEROVATNIJE SEDEO NEKI PRETPOSTAVLJENI, PA NIJE HTEO DA PRIZNA DA JE MENI OTKRIO SLUČAJ KOJI JE STROGO POVERLJIV?
NARAVNO, SAMO BI TO MOGLO BITI!
SEM AKO, NARAVNO, JA NE GUBIM RAZUM!

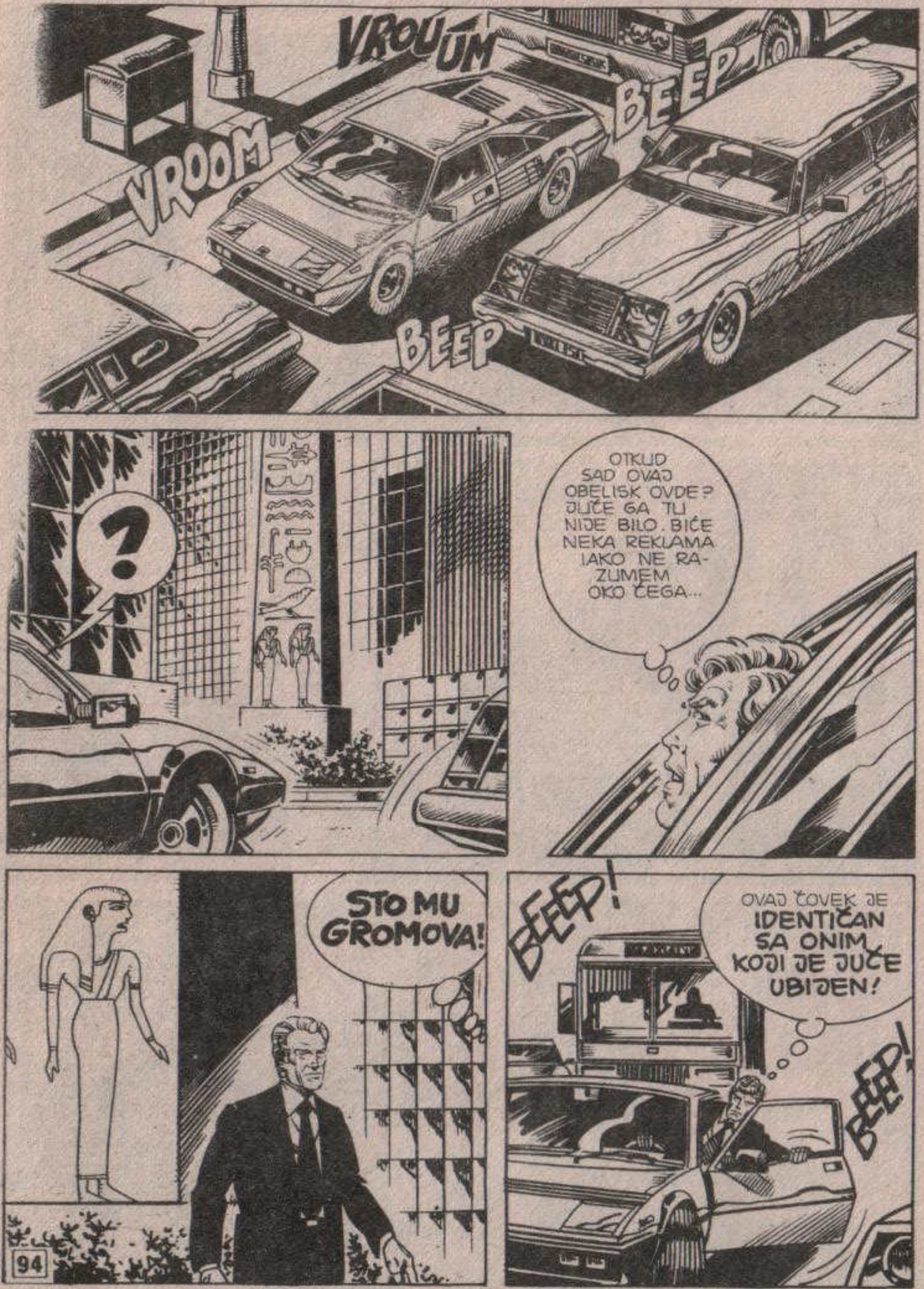
VROUÚM
BEEP
VROOM
BEEP
?
OTKUD SAD OVAJ OBELISK OVDE? JUČE GA TU NIJE BILO. BIĆE NEKA REKLAMA IAKO NE RAZUMEM OKO ČEGA...
STO MU GROMOVA!
BEEEP!
OVAJ ČOVEK JE IDENTIČAN SA ONIM KOJI JE JUČE UBIJEN!
BEEEP!

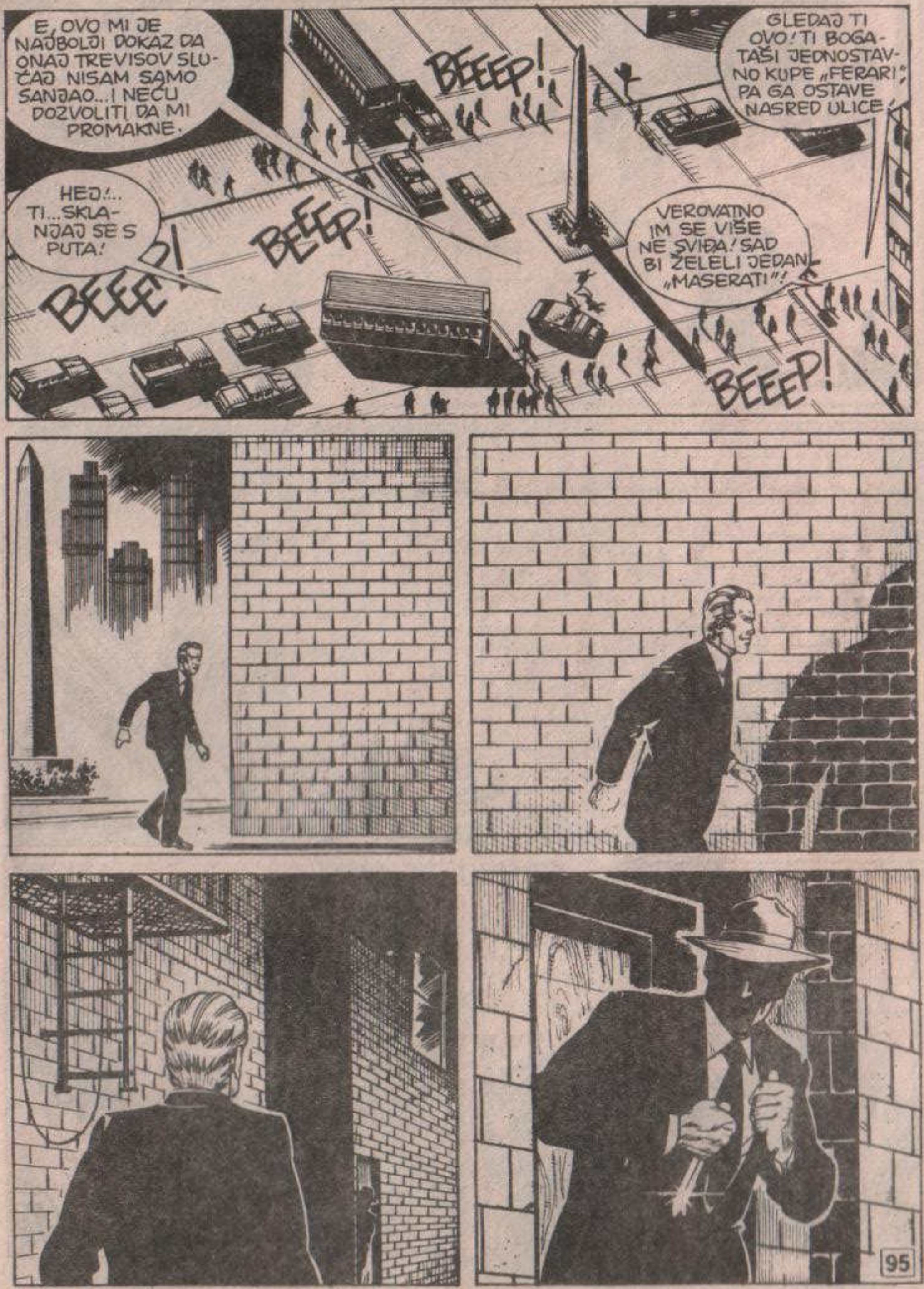
E, OVO MI JE NAJBOLJI DOKAZ DA ONAJ TREVISOV SLUČAJ NISAM SAMO SANJAO... I NEĆU DOZVOLITI DA MI PROMAKNE.
BEEEP!
GLEDAJ TI OVO! TI BOGATAŠI JEDNOSTAVNO KUPE „FERARI", PA GA OSTAVE NASRED ULICE.
HEJ!.. TI... SKLANJAJ SE S PUTA!
BEEEP!
BEEEP!
VEROVATNO IM SE VIŠE NE SVIĐA! SAD BI ŽELELI JEDAN „MASERATI"!
BEEEP!

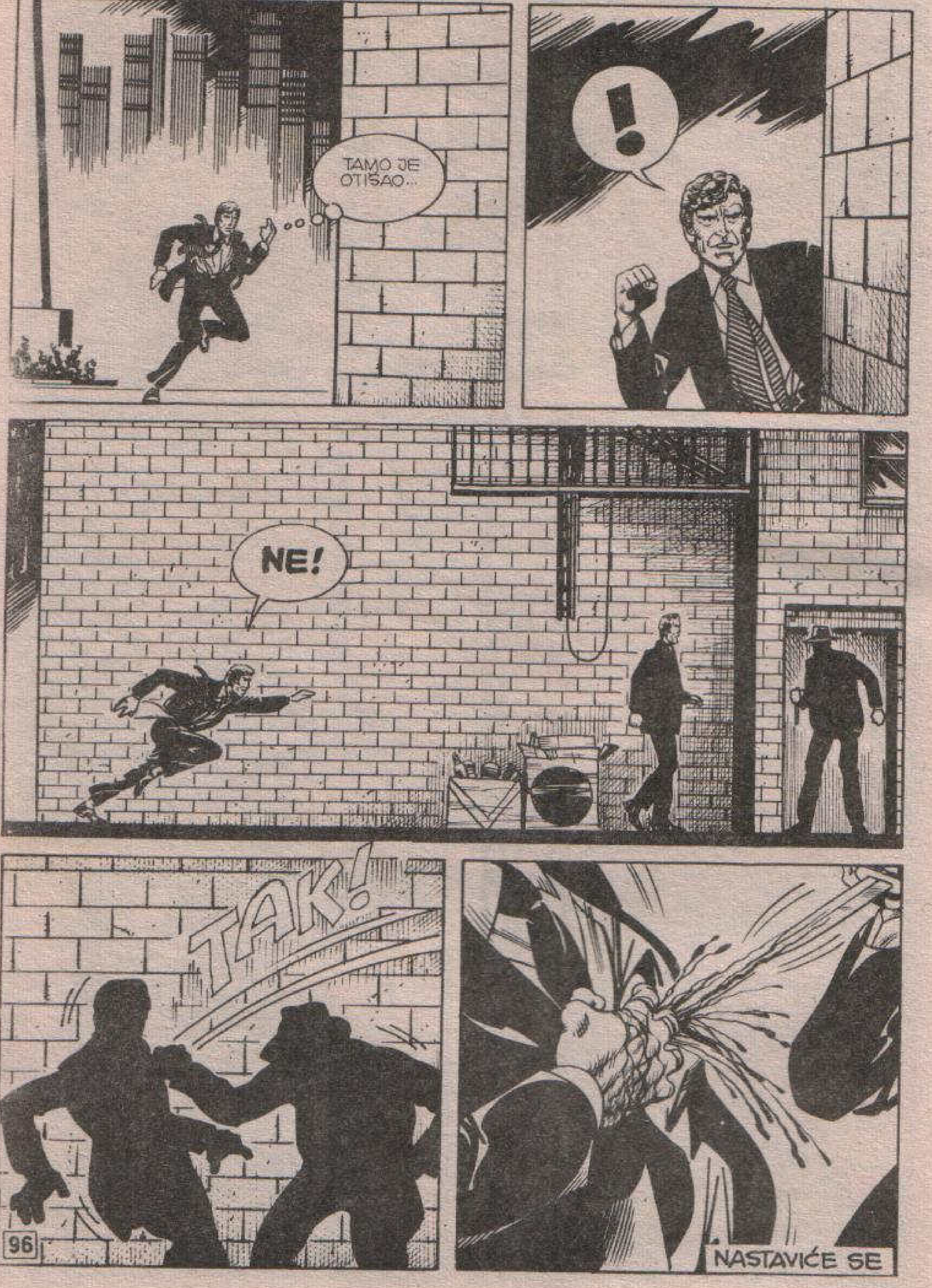

TAMO JE OTIŠAO...
!
NE!
TAK!
NASTAVIĆE SE

ZAGOR

ALBUM

sa samolepljivim sličicama
na svim kioscima

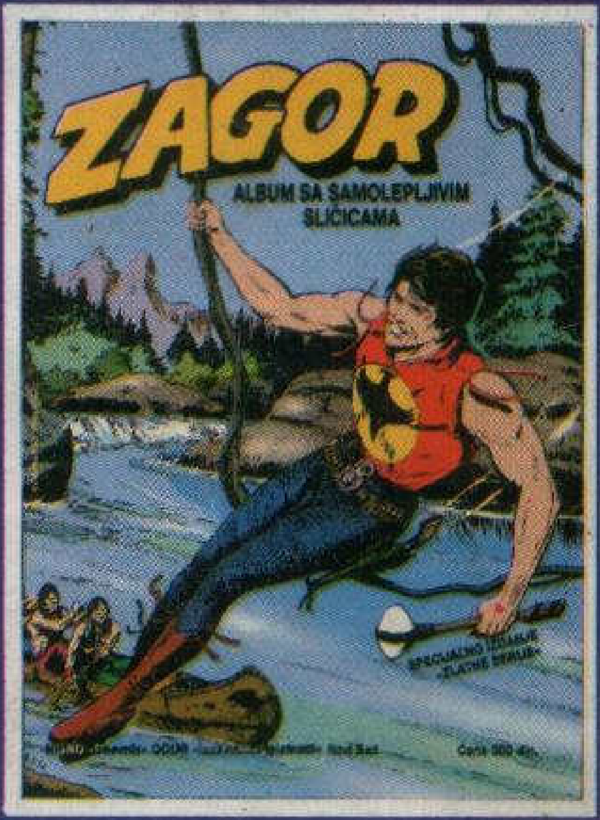

1.000 NAGRADA:

- super premija automobil lada »Samara« — dar »Plive« iz Zagreba
- TV kolor prijemnik
- motocikl »Tomos«
- kompjuteri
- bicikli
- fudbalske lopte
- majice sa likom »Zagora«
- posteri

NA SVIM KIOSCIMA

Njujork je obilovao simbolima i spomenicima iz drevnog Egipta. Počele su da padaju nevine žrtve. Činilo se da zagonetka nema rešenja. Ako vas zanima kako je Marti Misterija rešio i ovaj problem, potražite na kiosku narednu svesku

SEDMA ŽRTVA